申報

中華民國參拾壹年 伍月貳拾伍日星期壹
今日本報二大張
售國幣三角
第二萬四千九百四十號
本館地址 上海漢口路三〇九號 電報掛號六〇七八 電話九三二四八號 轉接各部辦事處
PUBLISHED BY COLUMBIA PUBLISHING CO.

新亞百貨公司

唯一新型 薄利商店
霞飛路六〇七號至六〇九號

開幕空前大廉價

貨價狂漲 本公司為抑平物價起見 不惜大量犧牲 絕不虛偽
・新開店・新精神・完全以服務為宗旨・
全部貨品驚人狂廉 堪稱空前絕後

昨日敝公司開幕深蒙各界愛戴 全日擁擠不堪盛況空前 各部犧牲品罄售一空以致後來者均空勞玉趾至深歉仄茲特勉力設法將昨日規定之犧牲品再行忍痛出售聊以酬答各界惠顧之誠意 幸希早臨以免向隅

犧牲品

犧牲品每人限購一件 售完為止

大號明星花露香水 每瓶廿二元半
大號三星牙膏 每支二元四角
兜安氏牙膏 每支五元八角
老裝白衣人香水 每瓶四十二元
大號時代霜 每瓶五元
大號美生高聽爽身粉 每聽四元
大號三葉脣膏 每支七元
太吐脣膏 每十二元
公主香皂 每塊二元三角
大號夜巴黎香粉 每盒卅七元半
康福淺色橡口男絲襪 每雙五元九角
三友266蔴紗舞襪 每雙十二元半
和合併絲舞襪 每雙十一元
三友60支汽車牌男女蔴紗襪 每雙七元半

犧牲品

犧牲品志在優待顧客 幸勿囤積

60支橡口蔴紗女套襪 每雙四元半
林康女蔴紗套襪 每組三雙十元
林康男蔴紗套襪 每組三雙十元
蔴紗寵套襪 每組三雙五元
各色標準布襯衫 每件十五元
絲反領男汗衫 每件十七元半
優等蔴紗羊毛衫 每件十七元半
新興淡色美術領帶 每條六元
派克羊毛毛領帶 每條九元三角
大號紅獅牌毛巾 每條四元五角
大號色底絲光線毛巾 每條四元五角
自設工場精製各式男女皮鞋 男鞋
女式提包 質料堅固 式樣新穎 售價尤廉

行善致富・一舉兩得

第四十九期 慈善獎券 明天 在逸園當眾 開獎

最後良機・從速購請

全張六元，分條一元 頭獎十萬元 二三四等獎。均有末二字獎

節省印刷費 減縮發行額 至少保證現鈔五萬元正獨得

總經銷處 逢興貿易公司 虞洽卿路二〇五號 電話九〇三三八號

敝門市部於本年第四十五次頭獎之後又中第四十六期頭獎二彩風之旺無與匹敵欲得鉅獎速來選購

經售商注意 本期退券限於今日下午四時截止不再另行通告

裕興銀號開幕誌謝

一昨敝號開幕辱承 同業先進各界友好光臨指教既蒙 寵錫隆儀又荷 親勞玉趾雲情厚誼感篆彌深惟恐 嘉賓擁擠招待不週特此道謝并誌歉忱尚祈各界源源惠顧實為至幸 裕興銀號敬啓

地址（四川路南京路北首）四〇三號 電話一七八二八（總機轉接各部）

中華皮鞋公司為催請顧客速理定貨啓事

近以定單擁擠定貨山積而顧我士女往往持有定單延不吩咐開製無期缺蝕誰償或經已出貨尚待提取值此貨價激變敝公司因上項原因而致損失者不可計數為此鄭重聲明在本日以前所有賜顧定貨不論已製未製均以定單所刊之時效為準過期概照新價事非得已統希 貴客諒察

曹孝琮 秦雯君 訂婚啓事

茲承許心一朱金安兩先生介紹並徵得雙方家長同意已於民國卅一年九月廿四日在滬訂婚時值非常一切從簡特此敬告諸親友 諒鑒

陳澤祺胞弟澤超 張益君長女存蕙 訂婚啓事

茲承馬驥良陳紀常兩先生之介紹並徵得雙方本人同意謹擇於國曆五月二十四日訂婚時值非常一切從簡特此敬告親友諸希 亮詧

俞祖木長男誠學 張禮和侄女玲英 為結婚啓事

謹訂於民國三十一年五月二十五日在滬舉行婚禮請魏志大先生證婚時值非常一切從簡特此敬告諸親友 諒鑒

新亞化學製藥股份有限公司召集第十六屆股東常會公告

查本公司定於本年五月二十五日下午三時（節約時間）假座上海虞洽卿路寧波同鄉會二樓舉行第十六屆股東常會前經登報公告並分函通知在案誠恐各股東住址變更通函郵遞或有遲誤之處用特再行登報公告 董事會謹啓

公平寄柩所寄柩改訂新價通告

通因物價步漲本所開支激增本年元旦所訂價目又難維持自六月一日起寄柩改訂新價如下（福字丙舍年費三百二十元祿字丙舍年費一百六十元壽字丙舍年費八十元喜字丙舍年費四十元）包括轉期在內根據寄柩證日期分別收費凡本年五月份到期仍按原價若六月份到期即按新價倘希各柩屬體念時艱深加原諒為荷

所址凱旋路六百號 電話二二八一九號

青年百貨商店繼續特價一星期

不漲價 反減價 其廉可知

日用物品 一律特價 趁早購備 以免相隅

注意下例廉美售價 只此七天不再繼續

三星牙膏	每支 2.90
潤膚香皂	每塊 3.50
大號紅花香粉	每匣 4.50
大號白蝶頭油	每瓶 8.00
二號寇丹指甲油	每瓶 4.40
120支銀絲紗舞襪	每雙16.50
100支銀絲紗舞襪	每雙15.00
60支眞蔴紗男女襪	每雙 7.00
廠絲男女襪	每雙 4.50
廠絲女套襪	每雙 4.00
120支龍門銀絲紗男汗衫	每件60.00
120支金爵銀絲紗男汗衫	每件58.00
605金爵蔴紗男背心	每件17.50
64支景綸蔴紗男汗衫	每件24.50
60支色底運動背心	每件 3.00
拉機短袖棉毛運動衫	每件10.50
應時新式全絲女汗衫	每件18.00
童汗衫 童汗褲	每件 1.80
32兩軟毛巾	半打 33.00

犧牲貨品 輪流更換

至本月底為止 以期普遍

東號 聖母院路C D二號
西號 古拔路一四六號
電話七六九五六

一大保險股份有限公司籌備處公告

本公司資本總額國幣一千萬元籌備處設於上海寧波路一三三號大新銀行內英文名稱為 THE ETERNAL INSURANCE, CO. LTD. 現正着手進行一俟籌備就緒即行擇期開業先此公告

長安保險股份有限公司籌備處公告

本公司依法組織定名為「長安保險股份有限公司」英文名稱定為 CHANG AN INSURANCE CO., LTD. 資本總額定為國幣一百萬元一次收足籌備處設於九江路大陸大樓六〇四號電話一三〇九六一—七一一八號一俟籌備就緒即行擇期開業特此公告

籌備主任聞蘭亭 副主任陳有運

上海市照相製版業同業公議更改售價通告

竊吾業所需之各項原料日形稀少來源斷絕抑且飛漲不已與成本相距過遠際此萬不得已時爰於五月十九日召開同業公會議決自五月廿五日起一律依照新訂價目交易藉維現狀諸希 鑒諒是幸

鋅版每方吋五元 無網銅版每方吋十元 網線每套每方吋加一元 鋸銅版每方吋加一元 套色版每方吋加一元（一律按照大版子計算）廿四小時內交件者加倍 三色銅版乾片每方吋四十二元（兩色四色類推）

中國商業儲蓄銀行籌備處公告（第一號）

本銀行依照銀行法之規定組織之資本總額實收國幣二百萬圓設籌備處於愛多亞路浦行大廈四樓第三〇六號電話八〇二六七號特此公告

盛大莊

現鈔 升 劃頭・劃頭 貼 現鈔

賣買 軍票 行情進出準確克己

盛大莊 三馬路浙江路西 電話九三三二九 九三三八五 九一〇八一

上海工業商業儲蓄銀行召集股東會第一屆常會啓事

本行茲經董事會第四次會議決議定於本年五月二十五日下午三時（日光節約時間）召集股東會第一屆常會報告業務狀況並討論進展計畫假座香港路銀行俱樂部舉行並自即日起至開會日止暫停股分過戶除分函通知並附送股東出席證代理出席委託書外特此登報通告務希各股東屆期準時蒞會為盼 董事會啓

中華民國三十一年五月十一日

天一錢莊遷移公告

本莊自今日起遷入河南路吉祥里卅號特此公告 天一錢莊啓 電話九三九〇九

華泰銀號謝啓

昨日敝號正式開幕辱承 同業諸先進暨各界友好賁臨指教既荷 隆儀厚錫復勞 吉語紛披恭謹拜嘉無任寵幸惟是招待不週滋深歉愧特鳴謝忱諸惟 亮詧

鈣奶生重訂價目啓事

自即日起鈣奶生（科學豆奶粉）重訂售價如下 一磅裝儲鈔十元 五磅裝儲鈔四十五元（批發價照舊）

總經理加華行啓 電話三四五四四

花樣鮮艷 永不退色
花洋紡 泡泡紗 花麻紗
各大公司布號均有出售
每碼貼有白貓商標爲記
新豐印染廠

卡柯夫前線炎熱
德蘇軍作殊死戰
雙方坦克車隊不斷增援
該區有成爲消耗戰可能

▲蘇聯邊境某地二十三日哈瓦斯社電 根據最後消息、卡柯夫區戰況大略如次、㈠前綫氣候突趨炎熱、與往年不同、若干地方溫度竟至華氏九十度、㈡雙方交戰情形混沌、彼此所發戰報均稱勝利、德方宣稱、德軍已設法使紅軍不能到達卡柯夫城郊、此在蘇聯方面則謂丁莫生柯將軍業在巴文柯伏區堵截德軍反攻、某某「重要」地方業已發生巷戰、此其所指、殆爲朱蓋夫城 ㈢蘇聯方面所稱紅軍已佔領伊齊姆城西南之某城、顯爲斯華蒂戈爾斯加城云、

▲瑞典京城廿四日哈瓦斯社電 卡科夫方面激戰已十二日於茲、局勢似已穩定、勝負如何各執一詞、據德方稱、蘇聯攻勢已成强弩之末、紅軍作戰部隊二十三師已殘缺不全、德軍正在施行肅清工作、惟蘇聯方面則謂紅軍正在鞏固其所佔陣地、以便續取攻勢、據中立觀察家意見、此後數日該方面不致有驚人發展、甚或成爲消耗戰亦有可能云、

▲德元首行營廿四日海通社電 今午德軍戰報稱、德軍採取反攻後、蘇軍勁旅已被包圍於卡科夫之南、廣圖突圍未遑、援軍被阻、有鞭長不及愛莫能助之感、

▲倫敦二十四日路透社電 據路透社駐莫斯科特派員來電、卡柯夫方面德蘇兩軍仍在作殊死戰、雙方且不絕以大批戰車飛機大砲增援、德軍方面原擬留作決戰時用之後備軍、亦正調上前綫、德軍步兵無法撼動蘇聯鋼牆時、每以巨大戰車、分四十輛爲一隊、或六十輛爲一隊、向前猛撲、據蘇聯空軍報告、一日之中、曾炸毁德軍戰車七十二輛・汽車一百五十輛・及士兵一千名、惟德軍防務仍極堅强、尤以戰車防禦陣地爲甚云、

▲柏林二十四日海通社電 德軍司令部昨晚發表關於東綫卡科夫區域之戰事稱、卡柯夫之戰事極爲艱難、不但因戰事之激烈、抑且因氣候之炎熱、該處溫度已達攝氏三十度、此非該處此時所應有者、蘇軍連日以坦克車隊加入作戰、但德軍堅强之抵抗力、擊退蘇軍所有之進攻、德國空軍掩護地面部隊之作戰甚爲得手、蘇軍因數量上之優勢、獲有局部之勝利、但德軍及其友軍之反攻、卒將蘇軍逐退、卡柯夫戰事中蘇軍損失之詳情、雖未有最後之報告、但各方證實蘇軍集團之進攻中、死傷之數必大、德國空軍於星期五掩護地面部隊在卡柯夫區域作戰甚爲得手、德機轟炸蘇軍坦克車隊時、毁坦克車七輛及各種車輛三百輛、滿載汽油之蘇軍載重汽車二十四輛中彈起火、

▲柏林廿三日哈瓦斯社電 此間軍界頃宣佈、卡柯夫前綫德國空軍極爲活躍、戰鬥機及直降轟炸機更番轟炸敵軍根據地及交通綫、擊毁敵軍車輛七十輛、擊落敵機十二架、

▲柏林廿四日海通社電 此間宣稱、德機前日至賽巴斯托波爾空襲、以船塢・海軍營房・飛機廠及供應設備爲轟炸目標、高射砲射擊無效、敵機被吾擊落一架、德機均安然飛返原防、

德獲取主動地位

▲柏林二十四日海通社電 半官報紙「德意志新聞」昨將卡柯夫之戰事摘要如下、星期六之德軍戰報中發表卡柯夫戰事之詳情、提出此戰之重要以及蘇軍之實力、德軍戰報中所稱蘇軍在卡柯夫一役中所集中之兵力甚爲雄厚、證明蘇軍在此戰中有大規模之軍事目的、據官方公報稱、卡柯夫區域之蘇軍共有步兵二十師團・騎兵三師團・及坦克三旅團、其兵力較諸寇爾許半島尤爲雄厚、柏林負責方面將卡柯夫之戰局作詳細之檢討稱、該處之主動權現操於德軍之手、五月十二日開始之蘇軍攻勢、已告完全失敗、德軍於擊退蘇軍之進攻後、立即發動反攻、五月二十二日德軍司令部宣稱、德軍自取得主動之地位後即集中反攻、截斷蘇軍大部之後方交通、蘇軍進攻之計劃完全粉碎、故該區第二階段之戰事、爲德軍在卡柯夫區域掃蕩蘇軍之殲滅戰、柏林消息靈通方面稱、德軍作戰進行、極爲順利、德軍於擊退蘇軍之進攻後所取之反攻、有相當之規模、但舉世矚目之德軍在東綫之攻勢、則尚未開始、惟德軍加急進攻後、或將在東綫發動總攻云、

創立六年
樂茂銀號
買賣
雙馬廠單
外股軍票
九江路證券大樓六樓四一二號
電話 95264 98642 93493 96972

前信誼藥廠總經理荷爾蒙製劑專家何子康藥師監製
四大公司 各大藥房 均有出售
極星牌參茸賜保命
主治 神經衰弱 腰痠背痛 輔助戒煙 防治肺癆
丸補針補
上海西愛咸斯路
極星藥廠出品 電話七五九四二

浙東戰訊

▲浙省前綫二十四日同盟社電 日軍今日正向金華前進、主力兩路佔武義(金華東南二十公里之要點)與東陽後、已抵金華之東十三公里與東南十五公里、聞東陽江大鐵橋及金華以南之車輛暨重要建築物已被摧毁、而金華城牆上已架鐵絲網障礙物及大砲、日軍係昨日上午十一時三十分入武義、立即續向金華推進、距目標約十五公里、第二路日軍從東陽進攻、已抵金華以東十三公里之內、另有日軍一路、刻在東陽江北岸前進、亦將參加進攻金華、

四川省 增設縣治

▲成都二十四日電 川省府決增設縣治、截至現在止、已增設者、計有沐木縣・北碚管理局、正在籌設者、有青川縣・武隆・日耆・興中・麥桑等設治局、正在審查中者、有江口・橫江・沐愛・龍潭等縣、及平溪・交河・兩區設治局、至各區專員公署已自五月一日起、實行與區保安司令部合併、全省國民兵團一律改隸縣府、

國內簡報

▲西安廿四日電 翁部長文灝視察西安經濟建設、歷經青・甘・陝三省、茲已公畢、廿三日晚九時搭隴海專車赴寶鷄轉渝、

▲貴陽廿四日電 中山大學文學院長吳康、因創辦西南文化學院、向教部請示、今返筑、據談、該院已得教部核定、先成立專科、擬在湘・桂 兩省擇定院址、即行開辦、

日本農民 移海南島

▲東京二十四日海通社電 日本拓務省已決定派日農人百名、殖民中國海南島、作爲初次試驗、該批農人業已選定、預料六月間啟程、將在海南島務農、每人分給地三十畝、種米及蕃薯、費用由政府支付、預料六年後、該批農民可以經濟獨立、倘此次試驗成功、明年續派造林者、漁人・及曝鹽之人前往、

最新發明化學戒烟專藥
新吉福德祿
中外官廳化驗性質絕對王道
鴉片白面 (紅丸)(嗎啡)(針)及一切毒品 皆可澈底戒絕!
任何多年宿癮 保證一掃而盡
絕無痛苦照常工作
華中總經理 萬康公司 上海南京路哈同大樓 B三一八號 電話一五〇六六 一二〇六一
上海經理 集成藥房 上海南京路抛球場口 電話九一一四〇
藥房公司均售
北平同仁製藥社出品

疥癬特效聖藥!
灑爾膚
殺菌制痒 奏效迅速
各大藥房均有代售
武田
武田大藥廠

益茂永記公司
廠單 巴宗 一軍
一百起做
贈送 名貴香煙 法國香水
行情 報出 成交 立可
中央路廿四號三樓三一〇號 電話:一二九〇九總線

美軍用機 更改番號

▲華盛頓廿四日哈瓦斯社電 美國國務院頃宣佈、美國軍用飛機兩翼向漆有紅圈番號、日本飛機亦然、易使西南太平洋方面聯軍發生誤會、今後美國軍用飛機兩翼決改漆藍底白星番號、以免與日機混淆、至於機尾紅白色番號則加以廢除、

匈軍在東綫參戰

▲匈京二十三日哈瓦斯社電 此間總司令部公報稱、此次卡柯夫前綫戰事、匈國陸軍亦派有部隊參加作戰、此項將士均能不顧對方兵額衆多、奮勇殺敵、建立戰功云、

▲匈京廿四日海通社電 據此間昨得東綫息、匈牙利軍隊於五月十五日在蘇聯境內開始殲滅戰、大森林及池沼區域之蘇軍殘餘已被肅清、蘇軍堅强之埋伏部隊被殲、匈軍一隊包括數營之衆參加卡柯夫會戰、曾一再擊退數量上佔優勢之敵軍、匈牙利戰綫之他部僅有斥堠戰及砲戰、

▲匈京廿四日海通社電 匈牙利新組織之宣傳隊、於離此赴東綫前、昨由匈牙利參謀總長沙巴薩爾伊舉行檢閱、

萬倍肝油 超魚肝油
AD+B2+肝臟實質綜合劑
維他命AD

補品之王
魚肝油之效力人皆知之、但不知其害、不但有傷腸胃、且成份易於氧化、而減低中尚有油質、容易中毒、故肝油劑、並非吾人理想之良藥。「AD」則無此種弊害。不傷腸胃、味美易服、成份永久不變及無毒性、即此三大特色爲肝油劑所不及、且更含有造血素、賀爾蒙、實可允爲一切補藥中之王。
主治 肺病、貧血、性慾過强或過衰、身體疲勞、視力減退(各大藥房均售)

凡勒拉籲請國人
準備應付事變
加拿大軍又一批抵英

▲瑞典京城廿四日海通社電 南愛爾蘭總理凡勒拉昨向杜白林大學發表呼籲、敦促愛爾蘭人民準備應付一切事變、其言略謂、自戰爭發生後、余曾一再警告國人戰爭存在一日、愛爾蘭即遭受一日之威脅、且此種危機日益加深、故愛爾蘭應有所準備以防萬一、學生之本位特別義務乃需站於國防之第一道防綫上、愛爾蘭已較二年前大有進步、實力加强、但尚須吾人不斷之努力云、

▲瑞典京城二十四日海通社電 倫敦電訊、續有加拿大軍一批 包括空軍部隊等、已開抵英國、

神秘女郎在美被捕
冒充美志願隊員 自稱係威廉之女

▲西雅圖二十二日電 據合衆社訊、一金髮女郎今日在此間被捕、因渠會冒充中國空軍美志願隊隊員故也、渠稱、渠係德皇威廉之女、與荷蘭女王威廉明及羅馬尼亞王加洛爾有親戚關係、並自稱係施翁尼夫人、年二十二歲、惟不久以前、則登記爲重慶馬弟托上尉、渠對遠東情形似甚熟悉、被捕前曾身穿皮加克腰紮皮帶、下着馬褲、足御長筒靴、胸懸軍事徽章無算、在一女子中學演說謂、渠曾在中國、前此則又稱渠在菲島著有戰功、會獲麥克沃塞將軍傳令嘉獎、介紹渠上台演講之女子中學校長謂、渠對遠東之地理人物大事 知之甚稔云、

三國公約委會聯席會議
昨在羅馬舉行

▲羅馬二十三日哈瓦斯社電 德義日三國軍事委員會聯席會議、頃在此間舉行、德方代表計有波爾將軍・林德隆將軍・陸維希海軍少將・范爾漢上校・歐生上校・及摩勒克蘭少校六員、日方代表計有阿部海軍少將・清水上校 井長中校等六員、義方代表則爲蘭斯將軍、(委員會主席)史加羅上校諸人、

▲羅馬廿四日海通社電 義名記者蓋達撰文指陳、德義日軍事委員會昨在羅馬集會、重要議決案不少、關於海戰如何調整三國海軍之行動擬有計劃、美國已派遣新軍並運送軍火前往德蘇戰綫矣、

澳洲捕獲破壞分子
南非繼續偵查第五縱隊活動

▲雪梨二十四日路透社電 暗殺澳洲政府要人及在若干重要地從事破壞工作之計劃、已經破獲計男子十九人女子一人、彼等約與所謂「澳洲第一運動」有關、

▲南非約翰斯堡二十三日哈瓦斯社電 威特華透朗自最近發生破壞行動之後、當局業已派員調查真相、頃據警察局長巴斯東上校談稱政府雖已逮捕多人、但仍在繼續偵查第五縱隊之活動、務期一勞永逸、兵清一切恐怖活動、

赫爾向國人發出警告
唯有共同努力 始能產生戰果

▲阿根廷京城二十四日同盟社電 美國務卿赫爾昨在招待新聞記者時、籲請美國人民及協約各國出全力作戰、謂「吾人今在艱難作戰中、唯聯合努力、始能產生戰果」、

▲華盛頓廿三日哈瓦斯社電 羅斯福總統昨日向報界發表談話、警告國人切勿樂觀、赫爾國務卿本日亦向報界發表同樣性質之談話、略謂「一般國人均盲目相信我國軍械生產之迅速發展、可使吾人早日勝利、此種樂觀態度毫無理由、吾人殊不應樂觀過早、或輕信易於獲勝、良以現行戰爭、非常艱難、切不可忘必須國人及協約國人民共同努力始能制勝」、

曼哈登半島 演習燈火管制

▲紐約廿三日哈瓦斯社電 紐約市長頓伽第亞頃談稱、曼哈登半島昨夜演習燈火管制、極爲圓滿、

軸心國待遇美國戰俘
能遵守國際公約 美否認虐待日僑

▲華盛頓二十三日哈瓦斯社電 國務院頃宣佈、日德義三國待遇美國俘虜情形如下、㈠日本境內美國俘虜及被圍禁之美僑、得單獨與中立觀察家談話、惟有時有日本軍官在旁監視、各該俘虜及被禁僑民、並無訴說日內瓦國際俘虜公約有何違反情事、若輩所領口糧與日軍所領者相同、一部份俘虜得從事農作、並均給予報酬、被圍禁之僑民、有住於營內者、亦有住於自己住宅內者、亦有宣誓後得自由行動者、㈡德國境內被圍禁美僑、住於有熱氣設備之各建築物內、與德兵享受同樣口糧、並得會見家屬、與外間通信及接受外來衣食、患病者大多獲釋、留居者體氣尚佳、㈢義大利境內美僑、僅由當局拘禁於各人住宅內、要之、美國政府擬對美國境內敵僑、儘量施行日內瓦公約、俾使敵國境內之美國人、亦充分受該約之惠、惟現在菲律賓・中國・香港・馬來及荷印等處圈禁之美人情形如何、此間尚未接獲報告云、

▲華盛頓二十三日電 國務院與陸軍部本日堅決否認、外傳在美日僑遭受虐待一說、司法人士指出戰事爆發以後、官方部之第一工作、即採取若干積極措施、以保護外僑之一切權利、軸心國僑民亦在其列、如外交人員於返國之前、均留居旅館、不得自由外出、惟彼等仍於美國政府保護之下、度其舒適之生活、其餘軸心國僑民於各方面亦深受優遇、若干因軍事上之原因必須遷居者、亦經美國政府先爲覓得新居其生活水準、較之戰前、實有過之無不及、

日軍開發馬來礦產

▲昭南市二十三日同盟社電 馬來軍政部於日軍佔領馬來後、即着手恢復開發馬來半島資源、工作進展頗速、對於戰時最需要之礬土錫鐵等礦產開發尤爲注重、產業部礦務課長岡口一元二十三日談、最近礦產(鐵鋼)開發狀況如次、日軍在馬來及檳榔嶼開發礬土礦之目的、在滿足日本需量、蓋馬來半島巴特柏哈附近之巴塞爾礦山、雖被敵軍破壞殆盡、但日軍佔領該地後、即由石原產業公司進行恢復工作、現在之生產已能超過戰前之產量、距巴塞爾約十六七哩東山礦山、亦被敵軍破壞、是以恢復舊觀、尚當需相當時日、該處所積相當數量存貨、現已搬出、又廊六甲市附近亦有礬土礦脈、此在日軍佔領後、所發見者、現已着手開發、鑛區雖分散各地、但埋藏量約有三百五十萬噸、現已選派技師二十餘人、實地調查、約於十一月左右着手開採、柔佛州南岸亦有礬土鑛山、戰前日本石原產業公司曾向英國政府商請開發、但遭拒絕、埋藏量約有一千五百萬噸、僅此一地即可供給全日本應用若干年、又因該處密林地帶、尚有少數地雷未經掘出、故在實施清除、並敷設鐵道、預定自本年起至來年止、日本所需鋼精、全部將由該鑛供給、刻亦正準備開發、檳當島鑛山戰前悉由荷蘭惠靈頓錫鑛公司經營、全島品質頗佳、鑛山設備雖經一度被毁、但不久即由日人修復、本月中即將開採、總之礬土鑛無虞匱缺、一俟機器等設施完備後、即能大量生產、船隻之補充亦無問題、至於鐵鑛方面、柔佛州之斯利美丹鑛山、已被澈底破壞、惟同州之蘭加普・丁加奴州之彭昆・馬半吉蘭丹州及達曼干等各鑛山、則仍完好、今從彭昆達蒙干運出之鑛石暨存貨數量可觀、品質極優、檳榔錫鑛提煉廠、已於四月二十三日復業、昭南布拉尼島提煉所之發電機、雖經破壞、但因檳榔及班加島之提煉廠已敷應用、故擬暫予封鎖、錫鑛鑛山則已恢復舊況、馬來最大產錫地霹靂州之特列吉爾錫鑛、亦已迅速恢復、本月可產若干噸、最近決定以適當價格收購華僑鑛石、班加島錫鑛前由荷蘭政府直接經營、敵軍敗走時、已將發電機携走、該島之特克班加檳榔兩提煉廠現已修竣、他如惠靈頓島・新開浦島・錫鑛地區頗多、倘能全部開採、反感過剩、故將來有限制生產之必要、又對於馬來及蘇門答臘錫之生產、今後擬由東洋鑛山及順安砂金兩公司經營、馬來煤斤生產夙極貧弱、吉隆坡之巴特阿蘭鑛、乃爲馬來唯一之煤鑛、所產之煤斤皆供給馬來發電所・錫鑛鐵路應用、該鑛道亦曾破壞、日軍佔領後即託三菱鑛山公司修竣、現在產量已與戰前相近、

聖雄甘地 發表談話

▲瑞典京城二十三日同盟社電 據倫敦泰晤士報載新德里電稱、甘地曾發表談話、主張英美軍隊應退出亞洲、更以其平素抱有和平主義、未能將戰爭列入其政綱之中、英美軍隊若自印度退却、彼亦反對焦土政策、彼正爲此向英政府施用壓力云、

▲里斯本二十三日同盟社電 據新德里消息「印度時報」載稱、美遣印技術使節團團長格蘭第、曾將關於促進印度工業之建議書呈送美政府、頃悉該書中並包括另一件提案、即主張依據印督林里資哥所提方案、由英美兩國負責計劃增加印度軍火生產並指導輸送事宜、

德娘子軍 編入軍隊服務

▲瑞典京省二十四日哈瓦斯社電 瑞京新聞今日載柏林消息稱、德國新編娘子軍已由軍事當局下令編入正規軍、專事速記及例行事務、工作地點多在佔領區、此項任務原係由士兵担任云、

德長射程砲 轟擊英南海岸

▲瑞典京城二十四日哈瓦斯社電 據晚報柏林電、希臘志願兵一團已編入德國正規軍、此外並有希臘工人數百名入德國各廠工作、

▲倫敦二十四日哈瓦斯社電 德軍在法國海岸所置長距離砲、今日轟擊英國南海岸、

英在叙利亞 劃警戒區
外約丹實施燈火管制

▲土京廿四日海通社電 據此間所接消息、叙利亞特里波里四周區域、現已根據軍事理由、禁止人民出入、該處附近現駐有蘇聯所拘押之波蘭俘虜、聞將加以組成新軍、另悉、英國將在特里波里建設潛艇根據地云

▲土京廿四日海通社電 據耶路撒冷消息、英國軍事當局已在外約丹實行燈火管制、巴斯拉與波斯灣內之巴林翠島、亦將頒佈同樣法令云、

▲柏林廿一日哈瓦斯社電 德國半官方面宣佈、伊拉克前任內閣總理蓋蘭尼與耶路撒冷回教長老、近自羅馬返抵此間之後、曾與各方進行政治談話、此乃情理之常、惟談話內容、此際尚不便發表云、

美一部份議員 將訪英國

▲華盛頓廿二日哈瓦斯社電 美國參衆兩院一部份議員即將前往倫敦、訪問英國上下兩院、作爲增强英美兩國聯帶關係之表示、惟共和黨方面表示反對、認爲在兩院改選前夕一部份議員訪問英倫、似屬非宜、但在贊成方面則認爲此行不但對於兩大民治國之聯合大有裨益、並可藉此對於將來和平機構問題互相交換意見、而使美國不得不積極參加關於戰後歐洲機構之計劃工作、不論美國願否、美國對於將來之和平會議暨戰後協約國任何會議、勢必參加、是以此次戰後、美國孤立派殆不能死灰復燃矣、

阿根廷新任命 駐墨巴秘大使

▲阿根廷京城二十四日海通社電 阿根廷政府業已任命前駐哥倫比亞大使坎狄沃蒂博士爲駐墨西哥大使、宇理布魯爲駐秘魯大使、駐巴西大使則調駐西班牙大使艾士柯博士充任、至於駐西班牙大使之人選則尚未宣布、

四馬路山東路
中西大藥房
胃鑰 分片及汁兩種
主治 翻胃嘔吐 胃寒胃火 肚腹飽脹 嬰不思食 胸膈痞滿 肝胃氣痛 面黃肌瘦 食不消化

強沙而
成份比衆濃重! 殺菌效力強大!
治療瘡疥濕癬鬎鬎頭等均具特效
用法詳載說明書 各大公司藥房均售
J.113

百花露香粉 紅字黑盒
白嫩皮膚 制油防皺

梅雨將屆
預防濕氣

若素 胃腸營養

雙美人花露水
點滴清香

天下第一

大王油內治一切時令雜症
大王油外療諸般皮膚瘡毒

大王油

總經理 長久藥行 電話一八四九〇

長久藥行遷移通告

本藥行經理大王油十寶丹老篤眼藥胃活四大名藥行銷以來頗受社會人仕歡迎近來營業大增因舊有事務所不敷應用今遷移至廣東路五一號大賚大樓三樓三一六號房間辦公尚望各主顧源源賜顧不勝榮幸

華生電器廠股份有限公司 南洋企業股份有限公司 為提前償還華生公司債債本及發給酬金公告

為公告事查華生電器廠股份有限公司第一次公司債原訂於民國卅四年三月卅一日償清茲經持券人過半數之同意提前將未到期債本計國幣卅六萬三千五百元一次償清計每張國幣七百廿七元又該公司債應享之民國廿九及三十年份酬金亦經結出計廿九年份每張國幣十一元一角二分卅年份一百八十二元七角三分此外並發給特別酬金計每張國幣二百七十三元凡持有該公司債券者希自即日起持同債券至上海江西路二四六號南洋企業公司交驗債券（其債券已登記為記名式者並應查照原存印鑑將該項債券背署）領取債本及酬金為要特此登報公告 中華民國卅一年五月廿五日

光華商業儲蓄銀行 增資就緒召開新舊股東會

查本行依據第八屆股東常會決議辦理增資現已就緒經本會議決定於民國三十一年六月十四日（星期日）下午新鐘二時在寧波路卅五號鄧脫摩飯店召開新舊股東會修改章程選舉董監除分函各股東準時出席並附送入場證選舉票等件外務希各股東準時出席為盼 光華銀行董事會啓

徐小圃為門人吳政開診啓事

門人吳政畢業於新中國醫學院從余實習有年學力經驗均頗豐富治病恒中肯綮茲應廣恩中醫院之聘擔任小兒科主任復於餘暇設診所余為其正式懸壺問世爰貢數語以便病家知所問津焉診所白克路永年里五號電話三一八四四●門診上午九時至十二時●出診上午九時前下午四時後院址北河路二八號電話九一三三七五赤貧●施診住宅西爾培路一二二五弄三八號電話七六二六三

中英菓子鹽

衛生署成藥許可証第八一六號

早晨服一杯四季健康

開胃消積 清血潤腸 平肝利氣 醒腦怡神

中英大藥房製造

電話購貨 總公司九七一八四 霞飛路支店七七一〇四 靜安寺路支店三九九〇五

十萬民衆集會示威 墨西哥臨參戰邊緣

特別議會提早於週四召集 陸海軍準備一切應付危機

▲墨西哥京城二十四日路透社電 墨西哥國現已確定於星期四集會、投票議決墨總統卡瑪卓所提對軸心國宣戰之建議、同時墨京入夜現有警士千百名巡邏、特別留意於軸心方面之產業、惟情況仍寧靜如前、

▲葡京二十四日海通社電 墨西哥總統卡瑪卓已將行政大權授給墨軍當局、大規模之軍事活動已在進行中、似有宣戰之動向、所有橋樑·公共建築·飛機場·及重要工廠、已被軍隊及警察佔據、今日國會前舉行民衆大會、總統親臨主持、到會民衆約在十萬人左右、

▲墨西哥京城廿三日哈瓦斯社電 此間政界人士頃談稱、墨西哥將向軸心國宣戰殆無疑義、內閣舉行緊急會議、討論此事歷四小時之久、據總統卡瑪卓談稱、余已召集參衆兩院舉行緊急會議、俾依照我國憲法規定通過一項法案、授權總統向軸心國宣戰、依照慣例、總統召集議會開會時、雖須予議會十日之準備、惟此次因時局嚴重、故提早舉行、會期大抵為二十五日或二十六日云、又據路透社消息、墨國境內共有軸心國僑民二萬餘名、預料政府將向議會提出法案、禁止軸心國僑民與當地婦女結婚、此外墨西哥軍隊計有正規軍七萬員名、民團三十萬名、商團十萬名、軍艦十五艘、水兵二千名云、

▲墨西哥京城廿三日哈瓦斯社電 全國各地已呈現緊張狀態、此間及各大城市均派有軍隊巡邏、以保持安寧秩序、海軍方面則担任保護沿海及航行設備、明日將有十萬人舉行民衆大會、以便對於墨西哥國輪船被擊沉一事表示抗議、政府機關「國民日報」本日亦發表社論、力言「墨國歷史將轉入新階段、凡屬軍民均須共同努力、保護國家光榮及自由」云、據此間政界人士所知、卡瑪卓總統將請求參衆兩院施行憲法第二十九條、按此條規定「倘遇國內不安或國際危機時、總統經參衆兩院之同意、得採取一切必要措置以應付時局、惟此項權力僅係臨時性質」、此外又據議長雷諾沙談稱、議會開會之後、即可向軸心國宣戰、兩院當無人反對云、參謀長察基斯將軍於今晚前往總統府、報告陸軍部所採關於應付時局之各項措置、

農工愛國情緒濃厚

▲里斯本二十四日海通社電 據此間昨夜接墨西哥城消息、該城人士一致認墨西哥已在戰爭之前夕、墨西哥無疑即將參戰、尤以勞工為然、因工人均同情蘇聯、並公開表示應對軸心國宣戰、農民及大城市以外之人民雖反對戰爭、但不足以改變潮流、預料政府及軍隊之呼籲、勢將振起農民之愛國情緒、現一般人正注意前總統卡廷那斯將軍之活動、卡氏亦贊成參戰、盛傳或將被任為國防部長或任軍隊之重要職務云、

墨西哥灣中 美船兩艘擊沉

柏林方面昨公布 協約國艦艇損失

▲紐約二十四日路透社電 昨日所傳墨西哥灣中、有船兩艘、被魚雷擊沉、其中一艘顯係被一種新式爆炸魚雷擊中、該船於星期二被擊、中雷後立即起火、船上砲手無法開砲還擊、燃料艙亦着火、無綫電失其效用、船員罹難或受致命重傷者二十一人、該船旋經曳入灣內某港、又據紐約接訊、星期二墨西哥灣中有美貨船一艘、被兩艘以上之潛艇從兩側相對施攻擊、中雷後三分鐘即沉失、罹難船員三十六人、該船亦備武裝、但因砲手六人中、被第一枚魚雷炸死五人、另一砲手震墜海中、致未能予以對抗、旋有潛艇一艘升至水面觀察情景、但對脫險船員與旅客、未施援救或盤詰、

▲柏林二十四日海通社電 據此間昨夜公布、德義日海軍所擊沉協約國之軍艦至今共有戰鬥艦十二艘、巡洋艦六十八艘、航空母艦十一艘、驅逐艦一四四艘、潛艇一七七艘、前哨船五十三艘、輔助巡洋艦二十六艘、及其他戰艦一〇九艘、

北非空戰

英機十五架被毀

▲柏林二十四日電 此間負責人昨夜宣稱、昨晨北非發生空戰、英機被擊落十五架、其中有四發動機之轟炸機多架、

▲開羅 二十三日哈瓦斯社電 頃據中東英軍司令部發表公報稱、英空軍曾於昨日白晝轟炸里比亞境內馬都巴與賓那兩港敵方空軍根據地及班加濟港附近一帶、敵方容克八八式轟炸機一架曾在亞力山大港上空被擊落、英機損失四架、至敵方在馬爾泰島上空之活動甚微、

▲瑞典京城二十四日海通社電 倫敦昨夜正式宣稱、德機昨日下午襲英國南部及西部、地面略受損失、死傷數人、

▲柏林二十四日海通社電 此間軍事權威方面宣稱、五月份最初二十日內軸心國空軍共在地中海擊落英機一百廿三架、

義法關係

▲羅馬二十四日海通社電 蓋達昨在「義大利新聞報」發表一文稱、義法關係決不致成為嚴重之問題、故不適加以公開討論、義大利對此問題之態度已極明朗、義大利之觀感與德國相同、德義二國利益乃屬一體云、

▲羅馬二十四日海通社電 義大利名記者蓋達昨在「義大利新聞報」發表一文、嚴詞抨擊「巴斯勒國民日報」所撰義法關係一文、蓋達著稱、義法關係在目前無需加以公開之討論、蓋義大利立場已有明朗之表示、瑞典某報今未能遵守其中立國之義務、竟撰文討論戰爭問題與交戰國之利益及地位、語多擁護英美、直欲惹犯德義二國之反感云、

將應邀訪匈京

義財長

▲匈京二十三日哈瓦斯社電 義國財政部長泰翁萊佛爾、應匈牙利之邀請、定於降臨節星期日來此聘問、

比利時領土將有變動

柏林予以否認

▲柏林二十三日哈瓦斯社電 瑞典報紙載有比利時領土將有變動之說、據稱、德國將以比國若干領土割讓法國、以抵補法國南方領土之損失、此間負責方面頃予以否認、指為此乃揣測之詞、並非根據政治上之事實云、

葡派生力軍三隊 增防亞索爾島

▲里斯本二十三日哈瓦斯社電 政府頃派生力軍三隊、搭乘「阿魯卓」號輪船、開往葡屬亞索爾兩島增防、

葡萄牙與領屬 航空交通恢復

▲里斯本二十三日哈瓦斯社電 此間與葡屬安戈拉莫桑鼻給及葡屬印度之航空交通、頃於本日恢復、

巴西飛行員 受航空部節制

▲巴西京城二十三日哈瓦斯社電 政府頃決定將民用飛機駕駛員、編為空軍後備隊、劃歸航空部節制、

德農長請病假

部務由次長代理

▲柏林二十四日海通社電 據官報稱、德國糧食農務部長達勒、因病請長假、元首現已委任次長巴克代理農務部農民領袖及普魯士農務部之政務云、

賴伐爾 接見記者團

▲維希二十二日哈瓦斯社電 政府首長賴伐爾、已於昨日自巴黎返抵此間、今日除召見陸軍部長勃里杜將軍及其他多數政界要人外、並接見記者團、情報署長馬里翁時亦在座、

唐拾義 退熱丸

專治一切發熱及類似瘧疾之熱症

▲一服此丸 萬試萬應▼

每盒一元五角 本市藥房公司均售 上海愛多亞路唐拾義藥廠發行

補爾多壽

補血强壯

增精補血 神力妙劑

新 肝精

日常注意滋養自能却病延年

北海聖魚的肝臟提精製而成 男女老幼的健康素有口皆碑！

藤澤發賣品 NK 171

秘藥公開

東亞第一的保健良品一試便知神奇！

蓬萊確有神仙藥 補血强精享大年

大阪·東京·上海 株式會社 藤澤友吉商店 B.171

樂園殯儀館

首先發明 瓦斯汽車 迎接遺體 不另取費

全滬獨一電氣樂隊 大禮廳

經濟廳 册五元 不加車費

照常派車服務接屍送柩

經濟殯殮 二百五十元 用實蓋建木壽材

宮殿廳及各式大小花廳 一概不加車費雜費

另備園禮容車便利送客

寄柩自三元起 花園寄柩八元起

電話二三一三六轉接各部日夜服務 經理室二三一三〇 地址大西路憶信路口

中華殯儀館 電話二〇〇八五

中心地點 安全便利

館址小沙渡路海防路 廿四路電車直達

安徽婺源江宅報喪

江公諱宇易園於本月廿四日巳時生西茲定於廿六日下午三時就徐家滙路上海殯儀館大殮謹此報聞

江易園居士治喪委員會敬啓 治喪處北浙江路天潼路77號鴻怡泰茶棧

張横海先生訃告

横海先生於五月廿四日下午五時病故定廿六日下午二時在安樂殯儀館大殮謹此報聞

張律師事務所啓 牛莊路六九二號三樓十九號

明室遣使羅馬教廷

「明永曆皇太后等信奉天主教史料」一文，由徐宗澤司鐸根據古代教士紀述，證以史書，考據精確，其全篇已分載本月十八·十九日本報。永曆皇太后等既崇奉公教，復遣派卜彌格司鐸與中國二青年赴羅馬覲見教皇，歷時數載，始達目的地，其中史料，俱屬可歌可泣，而使臣堅苦卓絕，百折不回之精神，尤足令人振奮。茲徐司鐸將此項史料編述為『明室遣使羅馬教廷』一文，用特揭載，並綴數言，藉以介紹。 編者

明永曆皇太后既已領洗入教，遣使至澳門，請求彌撒，以謝主恩，然心猶所未愜，再欲遣使羅馬，覲見教皇，以報告進教事。

皇太后既有遣使羅馬之意，於是興起人選之問題。龐天壽信德煥發，甚願前往，覲見教皇，故自請去焉。但永曆帝以龐公年老力衰，時年六十二歲，朝廷又須其輔佐，不准其求；且言瞿安德，卜彌格二司鐸中擇一前往為宜。瞿安德司鐸曾為皇太后付洗，熱於宮中事會。卜彌格司鐸波蘭人，生於一六二二年，一六二九年入耶穌會，一六四五年抵東京傳教，後至澳門，一六四九年派至肇慶。兩司鐸於是商稟澳門上級神長；澳門神長會議之後，乃指派卜彌格司鐸奉使前往，時卜公年三十八歲，正當富有作為之際，瞿公則留居肇慶皇宮中。龐天壽又指定二中國青年與卜公同行，一名沈安德，一名鄭若瑟。隨君中途得病折回，沈君則隨行至歐洲，時十九歲；二人均華服，以示中國固有之文化。

卜公臨行前，皇太后及龐天壽各有上教皇書及耶穌會總長書四通，四書均係華文，由瞿卜二公譯成拉丁文；中文原書，今保存在羅馬華諦岡圖書館中者，依伯希和說，祇有致教皇書一通，至於致總會長之書，中文未之見，祇保有拉丁譯文云。然上海張菊生先生前自羅馬携歸「明王太后致羅馬教皇詔書」，「明王太后致耶穌會總長書」，及「明龐天壽上羅馬教皇書」眞跡攝影，曾刊布於東方雜誌第八卷第五號，故保存者有三書也。至於書牘之外表，據集寫張智良主教說，明王太后之書，繕寫於黃色絲箔，四週印有蟠龍，儼如四框，框外為花邊，神彩照人；信封為白絹所製，上有紅字，其文為「因諾增爵代天主耶穌在世總師眞主聖父牖前」。外有信筒，筒為木質，用白絲裱糊，精美絕倫。龐天壽上教皇之稟，正面為「龐」字，有四方珠印，印文係「總督勇衞之印，」稟詞繕寫於紅色摺紙。龐公為表示在耶穌會士手領洗之恩，在聖依納爵墓上，特獻銀板一方，鐫有中文及拉丁文。

致羅馬之書牘既繕寫完成，於是在彌撒中，由龐天壽謹敬授與卜公。一六五〇年十一月，卜公與二青年離肇慶，溯江至澳門。卜公既抵澳門，即辦理一切奉使手續；孰料澳門葡政府興起許多障碍，以為明室偏安之局不能久持，將來滿清恐有不利於己焉。然卜公卒能於一六五一年一月一日起程；同年五月抵臥亞。臥亞葡政府亦加諸卜公之阻力，較澳門為尤甚，不准放行，經過半年之交涉，不得要領。卜公乃放棄航行之計，秘密遊陸而行，由印度，波斯，亞爾默你，小亞細亞，而達斯密爾納，改乘威尼斯船，一六五二年十二月初，抵威尼斯。威尼斯共和政府禁止卜公入國，旋經法國駐威公使之調解，乃得進入，且得議院之優待，接待卜公，以中國公使之禮，沈君為其隨員，禮節隆重；此可謂中國朝廷與歐洲威尼斯共和邦之國際往來也。維馬耶穌會總長，以卜公為會士，任此公使之事，聞之頗為不悅；及經卜公之稟陳詳情，乃准以私人資格入羅馬。孰料卜公於一六五三年抵羅馬後，神職班中有敵視卜公者，竟謂公冒充公使，潛進羅馬，公使之職純然為耶穌會私造之事。於是為卜公本人資格問題，奉使問題，興起許多難處。傳信部三次會，祇議決教皇可以答覆明皇太后之國書而已。當此枝節橫生之際，教皇意諾增爵十世於一六五五年逝世，新教皇亞立山七世即位，於是教皇復書方於一六五五年十二月十八日發出，共二通，一復皇太后，一復龐天壽者。

卜彌格既得復書，即赴葡國里斯本於一六五六年三月三十日乘輪回華；同行者有同會士八人，其中有柏應理，魯日滿二司鐸，同年十一月六日抵臥亞。時荷蘭人封鎖臥亞，會士乃分散取程。卜公飽嘗危難，於一六五八年初抵暹邏，擬轉道澳門，以滿清既主中夏，不得往，乃改乘中國船，由一荷人行航，六月間抵安南之東京，待至一六五九年二月十六日，設法入廣西，奈滿軍嚴守，不能越一步。是時卜公心神勞瘁，卒致害病，於一六五九年八月二十二日卒於東京及廣西邊境間：其同伴沈安德為之安葬，立一石碑及一十字。沈君乃避入山中，以避滿清之捕緝，而卜公所帶回之教皇復書，不得上呈明室。

自卜公離中國及其回華之多年中，在中國發生許多變故。瞿安德司鐸隨永曆東奔西竄，一日無寧。一日當乘船避滿軍追逐之際，不幸被獲；滿人詳加審問，瞿公作十字聖號，又誦曰：「賴聖十字架，救我等於仇敵」經句以答之。二滿人乃一斧劈其頭，亦作十字形，分為四塊。又一說謂，瞿公追隨永曆，在廣西某江，為清兵所捕，致之死地，投其屍於江中。又謂瞿公為清兵所害，龐天壽如禮葬之。至論死之年月，又不一其說；一謂在一六六三年，又謂一六六二年，或一六五八年者。

忠於永曆之龐天壽，亦先卜公而卒，臨終時，無司鐸在側，為之施行聖事，然生時熱心事主，安然而終。其死之年，有謂在一六五八年者，有謂在一六五五，或九六年者，傳說不一。

皇太后則於卜公起程後，五月即逝世，時在一六五一年五月三十日。小腆紀年云：永曆五年四月戊申，明太后殂於田州，五月葬南寧，上尊謚曰：「孝莊賢康聖皇太后。」然西史謂皇太后由吳三桂自緬甸擒歸後，於一六六二年卒於雲南；卒後，一切教外之禮，永曆不准舉行。

永曆皇帝之末年更為慘痛。帝自廣西，而雲南，而緬甸。緬甸王以四舟迎之送至京都阿瓦城，居一年有六月，其從行之衆有一千五百餘人，半皆散失。永曆十五年十二月明叛將吳三桂深入阿瓦城，緬王大懼，急將永曆與其皇族獻於軍前。次年四月，永曆在雲南被害；其太子公斯當定，時十五歲矣，同時遇害，馬太后瑪利亞，與王皇后亞納，及他宮女數人則被送至北京，居之別宮，禁不外出，惟款待尚優。然明皇后等不得見在京教士，領聖事；幸有女教友時去問訊，以教理相慰藉，是亦苦中之一慰。以上皆為西史所記。

最近貴州南龍教士P. Sebrestter在Bulletin Catholique de Peking, 1915, PP. 266-267刊佈一論，謂永曆與太子之墓，於一九一五年在南龍縣發現。此墓在一八五〇年前，已由亂兵發掘，以盜珍寶，然一無所獲。今惟二堆泥土，無有能疑其為皇陵者。

小腆紀年永曆被吳三桂虜殺事，尤淋漓盡致；至此而明偏安之局，遂告終焉。

軸心國外交官 自巴西抵葡

▲里斯本二十四日海通社電 葡萄牙輪船「賓托」號昨日駛抵此間、船中載有來自巴西之德人八十四人、義人七十六人、及羅馬尼亞人民六人、多數均為外交官、尚有德義僑民將於數小時內自巴西分乘巴西輪船「康波斯」號與「貝琪」號抵此、

▲西班牙巴塞隆納港二十三日哈瓦斯社電 義大利駐南美使領館職員一行六十八人、今晨搭乘專車一列抵此、勾留片刻、即向法境出發、轉往羅馬、

德記公司

行情報出 立可成交

專營 廠單 軍票 一色起做 一百起做

贈送 精美手冊 紀念茶杯 保留成交單另有 鑽石贈品 詳細辦法請至本公司參閱詳章

中央路廿四號六樓 六〇九號至六一一號 電話：一〇六九九總線

申報 廣告刊例 卅一年五月廿一日起實行

一（特等）（甲）登於報名下以二十六個字高為一行共廿行為一方 （乙）登於第二版電訊版以四十個字高為一行共十五行為一方 以上均每日每方法幣一百八十元

二（長行）（甲）指定刊登第一版上封面以八十字高為一行每次至少二行每日每行法幣廿四元 （乙）其他地位長行以八十個字高為一行每次至少一行每日每行法幣十八元

三（短行）以四十個字高為一行每次至少三行每日每行法幣九元

四（分類）登於緊要分類廣告地位每行二十個字高為限每次至少四行至多五十行每日每行法幣三元五角信箱每次法幣二元

以上刊費概收現鈔或現鈔票據

福履理路巨福路東首

花園洋房出售

本行委託普益地產公司設計建造之福履理路懿園花園洋房（22路公共汽車直達）即將完工材料堅固式樣新穎委託普益地產公司代售每宅道契已分妥立即可以過戶一切詳情請逕與四川路一一〇普益地產公司接洽電話一八七七〇號辦公時間上午九時至十二時止

中國農工銀行啓

俞式中文打字機公司聘潘勳之君為經理啓事

敬啓者斌祺自發明俞式中文打字機後仰蒙國府嘉獎投以特許工業機械技術位復承國內外文化界諮探研討聲譽日盛惟是時代巨輪展進不已斌祺故步自封伍堪虞用特擺脫業務重事研討以求增強機構減低成本茲聘潘君為本公司經理主持業務各界賢哲幸垂教之　北京路二七九號　俞式中文打字機無限公司俞斌祺啓

美綸實業社內衣廠啓事

敝社發行之美綸奇異各牌襯衫出品精良式樣優美歷承國內外各實莊踴躍採購為勝欣幸敝社營業方針向以薄利多銷為宗旨是以對於各貨號大批定貨無不樂於接受定銀多寡在所不計有不付定銀者敝社亦一視同仁按約交貨祇以日來貨價劇變原料飛漲敝社賠累之餘惟有要求各實號將所定各貨無論到期與否請於三日內將全部貨款如數付清否則作為自動放棄論事非得已伏希鑒亮　愛多亞路二六〇號三樓三六七　美綸發行所

朱向榮

依民法第一千一百四十五條第一項第五款表示逆子文潮字繼森於余死後不得繼承除通知各關係方面外特此登報露布惟希公鑒

戴凝瑞律師受任大豐化學工業社法律顧問並代表聲明使用(馬球牌)商標啓事

馬球　商標

[illegible]

高君湘 孔昭漳 律師受任大賚企業公司(仁記路一一九號三樓四〇四房間)常年法律顧問並代表緊要聲明

閱報載另有大賚企業公司於本月二十日開幕其地址在南京路一一九號名稱雖屬相同與本公司全不相涉深恐外界不明易滋誤會用特委請代表登報聲明等語據此合亟代表聲明如上

[illegible]

高孔律師事務所　南京路四〇號三樓　漢口路四二〇號國信銀行內

黃宇平律師代表張宏綬 同源五金號 郭巨峯 金永康 繼承人金益甫 于長生 沈寶鈺 繼承人沈悅隆 推盤聲明

號開設永源五金號茲因無意營業自本年五月十二日起將所有合夥權利包括牌號全部生財物資底貨以及人欠概行推盤與林君受盤繼續營業嗣後盈虧欠人欠等悉歸林君完全負責與本號無涉除正式立據委託貴律師證明分執外應請代表登報聲明各等語前來據此合亟代為聲明如上　事務所天津路二〇一號大廈　電話九六四八六

[illegible]

毛賢神律師代表談錦泰警告張伯雲啓事

本已逕達於各股東則其是非曲直當須俟股東會議取決之乃張伯雲又復揭之報端其爲故意公然侮辱妨害名譽至爲顯然本人當難緘默除一切本人名譽定當依法控告爲特委爲代表登報警告等語前來據此合代啓事如上　事務所愛文義路平和里二十號　電話三三七五五

[illegible]

張福康律師代表張漢記為買受黃仲琪房地產聲明

[illegible]者限於本年六月十二日前以書面向貴事務所聲明異議逾期即行正式訂立買賣契約嗣後不得再有任何主張等語據此合代登報公告如上

姚永勵律師代表均昌染織廠聲明推受盤啓事　孚昌染織廠股份有限公司

一切權利義務概歸受盤人負責與推盤人無涉除已收付定金並立據委請貴律師證明外復爲鄭重起見特再委請代表登報聲明逾期當即完成交割屆時無論任何主張概與受盤人無涉等語前來合代登報聲明如上

[illegible]

顧佩倫律師代表環球公司 復興鋼窗廠 聲明推受盤啓事

[illegible]

黃翰 張意平 律師代表榮記為預約承買蒲石路一〇〇至一〇八號及九八弄內之房地產聲明

八分三厘四毫為方姓四房所分別享有二房分得出賣之畝分九八弄內五開間兩廂房樓房一宅連同隨屋裝修門窗四壁暨衛生設備一應在內(第五開間屋前之天棚一座及屋後小平屋三間不在其內)約定之附帶事項均詳載于筆據茲為鄭重起見特委請貴律師等代為登報徵詢如有第三者對於產權有所異議者即希於本年五月卅一日前定之日期及條件辦理交割嗣後不得再有任何主張等語前來據此用代登報聲明如上

茲據上開當事人委稱今由中和實業公司代表人朱偉民[illegible]

張有濟律師代表當事人蔡關福不動產徵詢公告

據當事人委稱茲擬買受蔡關福所有康悌路康吉里[illegible]正連同地上建築物計店面四間單幢石庫門[illegible]業經交付定金簽立預約爲特委請貴律師代表登報徵詢如有[illegible]二十七日以前檢同證據向貴事務所聲明異議逾期即行正式成交[illegible]語前來合代登報徵詢如上　事務所聖母院路[illegible]

周孔懷律師代表洽記公司聲明買受霞飛路九一八弄內錢陸氏黃愛棠之房地產啓事

弄內祖遺錢友春名下基地二分四厘並向黃愛棠買受該地上新建洋房一所業經立據交割清楚委請代爲登報聲明等語前來據此合代聲明如上

[illegible]

律師沈孝祥代表孫金秀警告吳小妹

茲查據當事人孫金秀聲稱髮妻吳小妹突於本年五月十八日夜間攜帶物件潛逃無蹤實無良心枉念多年夫妻茲限於十日內回家同居否則作爲同意離異請求依法辦理各等情據此應代催告聲明特此公告　總事務所上海南京路六一四號　電話九二九一三

潤泰錢莊謝啓

敝莊日昨開幕辱承舊雨新知同業先進高軒蒞止寵賜隆儀曷勝榮幸惟以招待欠週諸多簡慢良用歉仄謹此佈臆並伸謝悃尚祈鑒諒

潤泰錢莊謹啓　地址九江路五八九號　電話九七〇五七

上海華商紗布交易所通告

本倉庫內存棉紗貨主自行投報火險啓事

查本所倉庫內所存之棉紗向由本倉庫代爲保險茲定自本年六月一日起概由貨主自行投保火險本倉庫所收棧租此後改爲每包國幣三元五角本倉庫前發倉庫證券統希送至本倉庫改正此啓

日華紗廠啓事

(再催告二〇支紗42/2支雙線藍鳳牌掉換三菱倉庫棧單事)

民國卅年底止敝廠前發出之二〇支紗42/2支雙線藍鳳牌轉存廣東路三菱倉庫棧房(舊隆茂洋行棧房)茲限持老廠單掉換三菱倉庫棧單通告已有多日然未掉換者無幾敝廠若過六月六日限期者則該老廠單棧租兜底每月改徵收新鈔五十元(前通告祇收十元)決不寬宥特此再爲催告

上海普善山莊敬謝浦緝庭董事交來各大善士樂助國幣七千五百元正

敬啓者茲承浦緝庭董事交來各大善士樂助施材掩埋善舉經費計國幣七千五百元正茲將各大善士台銜開列於后計記杭線莊樂助一千元王介之樂助一千元李庚星樂助一千元沈梅棠樂助一千元聶麟祥樂助一千元和寶昌樂助五百元胡世章樂助五百元和金聲樂助五百元徵忠記樂助五百元丁禹亭樂助三百元浦董事老太太樂助一百元浦董事夫人鄔韻玉女士樂助一百元以上共計七千五百元拜領之餘無任銘感仰見諸大善士熱心公益樂善爲懷慷慨解囊仁風廣被嘉惠貧民澤及幽冥功德無量除各分別掣奉正式收據外特再登報鳴謝以昭徵信並揚仁風

北海路二百十號普善山莊總辦事處謹啓(此項廣告費由浦董事捐助)

仁智忠產業股份有限公司增資啓事

本公司經五月二十三日股東大會議決增資每老股票面一百元得認新股五十元於六月七日以前向愛多亞路一二三號二樓六合貿易公司繳款取收據逾期由董事會另行招足之特此公告

董事會謹啓

梅毒探討

上海青春病院
二期梅毒之復發期症象

院址：馬霍路一百十一號，即威海衛路口　診金：一元，上午九時至下午七時

[illegible]

解決一切問題的工部局新機構（六）

三、房租糾紛調解委員會

又一張布告

在三月廿八日工部局又發表了一張重要布告。其中說非經調解委員會同意，業主不得勒令因經濟困難而無力付租之租戶遷移。其中尤其重要的一點是：在另有公告以前所有加租情事，非經該委員會認可，一概不生效力。

★ ★ ★

自從調解委員會於正月中成立以來，它已證明它的有益於社會。總共，已有了七十四個案件。租戶的佔四十一件，業主的佔三十三件。其中之五十三已獲解決。計和解者二十五件；撤回者七件；二十件不受理。尙有二十一件目前尙未結束。

這種案件的實際處理程序，會由該委員會一個律務方面的委員簡明地解釋如下：委員會在接到陳訴書，錄副轉送對方之後，限令對方於三日內答復。接獲答復後，便由一個局中辦事員召集雙方，設法勸他們和解。這不過是一次談話，以便找出他們爭論的眞正原因何在。十分之八，只爲了些小事，這樣，事情便和平地給解決掉了。

「假若和解已不可能，」那個律務委員說，「我們便設法使他們簽具一紙委託書，聲明同意將該案件送交我們調處，並依從我們的判斷。委託書簽後，該案件便提呈於整個委員會之前，只等它下決斷了。」

「抱歉之至」

「那麼，假使業主與租戶不願簽具委託書呢，」他繼續道，「我們就告訴他們抱歉之至，我們無能爲力……換句話說，我們不能侵奪法院的職權。這種的情形很少。」

「在少數情形中，當他們來見我們時，那案件已受或將受法院審理，調解委員會便無力過問，」該委員會又說，「況且，兩造必需同意我們的處置。」

這裏是個例子

這裏是許多案件中的一個例子。某房東收受其住戶每月三百八十一元的租金，其中包括供給暖氣設備與熱水。租約滿期後，租金不變，然房東要求加熱水費五十元。租戶反對，於是事情便提訴於調解委員會。委員會研究該案，發現一九三七年該處所估定的租金僅一百二十九元六角五分。因此非但不准業主另加熱水費的要求，委員會決定將房租減低爲三百元。房東只得遵命照辦。

有一點很有趣，案件的大部分都是中國人的。他們都很願意到調解委員會來。法院也感覺他們如此。因此，他們不斷地都擁進工部局房租糾紛調解委員會去，業主與租戶，房東與房客，二個又二個……他們出來時全微微笑着。人生能樣樣事情都如此和藹地解決，眞可悅懌。

不偏袒任何一方

調解委員會極力審愼。再也沒有比這更公平合理的方法了。對處理租金問題，該委員會通常的標準是，允許業主依照一九三七年估價而定之租金，加倍計算。

判斷一經出委員會決定，無疑地會得到任何法庭的支持。」

回鄉證

工部局江西路大廈歸鄉證特別通行證辦事處、對歸鄉證續簽發之中、其他各分辦事處、亦照常接受申請、各旅滬同鄉會及中國旅行社等社團、亦受委託代理發證、每日發出總數、在二萬張上下、爲數頗多、

隨時證

臨時通行證辦事處亦混合發給、申請人數更衆、因該證除可持以通過上海周邊回鄉外、且得重回上海也、因人數過於擁擠、故發證辦事處、每日分數批發給、以資疏洩過分擁擠、

捐資助學　嘉惠貧寒

本報助學金、歷承各界熱心人士源源惠捐、使貧苦子弟學業不致中輟、有功社會、感佩無已、昨又承隱名氏捐助一千元、撥

爲致謝、昨收助學金計隱名氏一千元、劉君六十元、共計一千零六十元、前存六萬二千七百三十六元七角九分、總結存六萬三千七百九十六元七角九分

工部局重訂局米售價

每一升半七元二角

工部局昨佈告稱自五月二十六日(星期二)起、至另有布告所定日期止、本局食米之最高另售價目、爲每一升半儲幣三元八角、或舊法幣七元二角、得聽買主自擇、

本週可發首批市民證

公共租界警務處保甲部、已將專門辦理換發市民證部份之事務室撤消後、已送該部申請書、連同已塡就之市民證、均經分別送還各捕房保甲系直接塡發、首批七八千張、可於下星期由原申請捕房發給、老閘區之申請書、亦在收集之中、故市民證之發給、即可急轉直下、絡續頒發、

法商電車電燈公司通告即將漲價

上海法商電車電燈公司昨發通告、茲節錄於下、「邇來物價飛漲、幷供給本公司電價劇增之故、特此通告各用戶、關於電費行將增價、此項辦法、於五月二十五日截止、或以後之消費日期「開始實行」云、

南京路中●拋球場口

老介福

綢緞呢絨　花色齊備　高貴衣料　定價公道

上海公共租界工部局布告

第五九一二號（爲本局食米另售價目事）

爲布告事照得自本年五月二十六日(星期二)起至另有布告所定日期止本局食米之最高另售價目爲每一升半新法幣三元八角或舊法幣七元二角得憑買主自擇合特布告周知此布

西歷一九四二年五月廿四日公佈

多數未提　協約銀行准提存款

本埠若干協約國銀行、自先後恢復提存後、現尙有多數存戶、未往其有關銀行提取其准提之款項、例如英商有利銀行、近曾發表正式布告、催請未往提款之存戶、速往提取、按有利銀行已自本月四日起開始辦理首次提存兩千元、中立國存戶則可一次提盡、協約國存戶則每週限提五百元、至提畢爲止、又據記者昨向大通銀行探悉、該行自本月十五日起、即已開始辦理之三次提存、亦有多數有款可取之存戶、未往該行提取、至該行三次提存之數目、則爲去年十二月六日結存餘款扣去二千元後之百分之十、據聞該行於過去一週內、存戶提款現象未見擁擠云、此外滙豐麥加利花旗三銀行、現猶繼續支付其第三批提存、其提存百分率、計滙豐爲百分之廿五、麥加利花旗爲百分之三十、

棉布商跳樓自殺

寗波人陳雲龍、現年二十九歲、在寗波路永祥棉布號供職、萌厭世之念、於昨日下午五時十分許、隻身至南京路哈同大樓四樓縱身下躍、致跌傷頭胸等部、受傷甚劇、旋在同仁醫院斃命、

投機份子蠢蠢思動　法當局決嚴懲

目前生活情形十分惡劣　決以全力爲市民謀福利

近數月以來、法警務處爲保護公衆起見、曾對於投機操縱及過份利潤、採取極嚴厲之處置、此項不可缺少之處置、苟不與以嚴厲執行、則已因情形艱於控制、致十分惡劣之目前生活(貨幣食物採辦困難缺乏船隻等)、更不堪設想、

應付時艱具有決心

無數投機份子、因有嚴厲之處份、致喪去其所籌備獲得之非法利潤、現方蠢蠢思動、用各種不正當方法、謀與警務當局背道而馳、實則彼輩徒費光陰、法警務處對於公衆不利之行爲、決繼續與以嚴懲不怠、過去本市因各當局通力合作、對付時艱、故生活情形較勝於其他同樣受到戰事影響之城市、此種共同所採之辦法、自當賡續施行、最近六個月以來、法租界警務處應租界內之需要、與夫日方當局爲全市居民圖謀福利、除對於等緊急要求、無時不用其全力、減少刑事案件之努力不計外、如征發必需品、登記界內全部資源、調查戶口、不一而足、

警員敲詐可予告發

最近正擬編組保甲、組織民警團、頒發六十萬張身份證、會同其他各當局、謀改善食米之分配、俾免米店前之排班擁軋、工作之繁難、該處職員無不竭其全力、在上述進行中、不免有人冒充捕房人員、從事敲詐、但若輩均被捕訊辦、又濫用職權之事件、亦時時發生、但此事正式向捕房當局報告、經偵查屬實後、無不迅予以嚴厲之處分、捕房歷來均採此項措置、而現在仍繼續不懈、此則法總監法伯遜聲明可爲公衆保證、捕房警員及巡捕之職務、原屬枯燥無味、爲維持治安之需要、捕房之行動、有時表面上認爲不愉快之舉、但民衆須知捕房自上至下之人員、無不以保護民衆爲己任、而每人無不捨身而達到此目的、過去數年中此種情形已屢見不鮮云、

法租界食品限價

（五月廿三日至廿七日）

猪肉後腿九元九角七分、排骨九元九角七分、熟猪油十元三角五分、羊肉後腿八元一角、外國火腿每斤十七元、中國火腿每斤八元、蛋每十枚四元九角、太古糖爪哇白糖三元、咖啡十元(儲券)(以上均菜市價、頭二等伙食店酌加)

常山輪船運柩一批赴甬

四明公所與國華殯儀館辦理之移運同鄉靈柩回籍事宜、籌備業已多日、並於月初登報公告各同鄉、凡欲移運靈柩回籍之甬屬各縣人士、均可向國華殯儀館或四明公所請求登記、兩旬以來、登記者頗爲擁擠、現聞定於本月廿七日、委常山輪作第一批起運、聞須水腳費日軍票二十六元、其他上下駁力等需費一百元、又四明公所夏季董事會決議、裝運逾期賠材之靈柩五百具、回籍安葬、其裝運日期、據該所負責人稱、目前尙難確定、且與該所會同國華殯儀館辦理之運柩返籍之性質根本不同、蓋該所揀選逾期賠材免費運籍安葬者、純爲救濟貧苦同鄉、

陶樹錚張秀絹結婚

新裕第二廠職員陶樹錚、與該廠女職員張秀絹、於今日(二十四)上午十時、在四馬路福來飯店舉行結婚禮、陶君與張女士均係紡織專門學校畢業、郎才女貌、屆時定有一番熱鬧、

德國繪畫木刻展覽會開幕

德國繪畫木刻展覽會、於昨日(廿三)下午三時在大西路七號開幕、所陳列之作品、包括繪畫與木刻兩部份、繪畫中分古典畫、浪漫派、自然派、印象派、現代畫、德國偉人肖像等、木刻中分古代彫刻家之作品、現代木刻及實用木刻、琳瑯滿目、美不勝收、其中古典畫題材多偏重宗教、如基督降生、耶穌初次參廟、基督及其父母、現代畫反映都市生活與德國民族性之特徵頗爲明顯、偉人像如希特勒與其他德國古代偉人如馬丁路德、哥德等、莫不形象逼眞、神采奕奕、其他風景花鳥多幅、色彩調和、尤爲生動美妙、昨日天雖下雨、而愛好藝術者、仍絡繹不絕、前往參觀、以期不失此次欣賞德國藝術之機會、

美眼整容醫院

眼、耳、鼻、唇、整容專家

楊樹蔭醫師　蔡綾娟女醫師

雙眼皮術　高鼻術　斜眼、小眼、厚眼皮、吊眼、厚唇、豐頰、假眼、缺耳、美口、雀斑、酒窩、鼻畸形改造

地址南京路二三三號哈同大樓一二五號　電話一三六四四

戴炳記百貨商店

始終是比衆便宜

花色最多　揀選容易

因爲可以退貨還洋　所以顧客個個滿意

霞飛路(華龍路電車站旁)電話八三二四一

安度賜保命 (ENDOSPERMIN)

為由胚胎腺中提出之最純淨刺戟素素劑，有增加人體天然抵抗病菌力及預防未老先衰之功，主治諸虛百損、神經痛、動脈管硬化、糖尿症、痛風性神經衰弱等症，用本葯戒除鴉片煙癮尤有特效

各大醫生所以採用安度賜保命者，實因其效力可靠，見功神速，而毫無不良之副作用

凡施行安度賜保命治療法以戒除煙癮者，應由合格醫師指導

本行備有說明書詳述沾染嗜好之理由及其戒除方法並何以施行安度賜保命可有良好之結果，如荷函索，當即寄奉

採用安度賜保命而戒除煙癮者為數鉅萬，本行保證該藥為最純淨之刺戟素製劑，並無雜質如麻醉劑或其他有害物質等

各大葯房均有出售

藥劑化學師薛魯敦藥行

上海九江路二百十號　郵政信箱二三〇號

上海瘋人院

專治 神經刺激 精神錯亂 文痴武癲 痰厥偏心 神經衰弱 猪羊癎瘋 特種療法 見效神速 設備完美 花園廣大

本院由中國瘋病醫院附設創辦念餘年，成績斐然，歷年由各省來院已經治愈者不知萬計，並迭由各國醫院大醫師等介紹以及上海第一特區地方法院、各地救濟院、中國救濟婦孺會、上海慈善團體聯合救災會、暨各捕房等諸機關彙送瘋人，均於最短期內治愈發還，是以信譽卓著，住院索章附郵一角

總務處　中國瘋病醫院總院內　愛文義路卡德路朝西　電話三六八〇三

偉光醫院「戒烟」

戒烟權威　歷史悠久

住院戒烟　飲食起居照常舒適　工作辦公無礙　不知不覺中脫離苦海

總院霞飛路呂班路口四明里21號　電話81013

療養院福開森路勞利育路120號　電話70387

仿冒日多　謹祈注意

雷電 RADION 仙草露

外用治狐臭特效劑　一分鐘見效　一星期痊愈

用過一切醫治方法各種狐臭藥品未奏功效，用「雷電」仙草露確有特效，試用後即可證實。大新、新新、先施、永安公司西藥部均售。定價每瓶十五元。電話購貨不取送力請撥38527　雷電藥廠出品　發行所白克路七三八弄二號

日本醫學士 林文培 齒科

南京路山西路口中和大樓421A　上午十時至下午六時　星期日休診

請用 鈣奶生

科學豆奶粉

奶粉來源斷絕！

試用裝・一磅裝・五磅裝

總經理 加華行 電話三四五四四

特約經理 興華行 電話三八六〇六

百炎滅 Protamid

最新之四・氨基苯磺乙醯胺製劑

H2N ⬡ SO2NH·COCH3

p-Aminobenzenesulphonacetamide

「百炎滅」有確著之化學治療作用，能在短時間內發揮其特殊之效力，而奏迅速滅菌消炎之功，有熱者亦能迅速減退，其吸收極良，易受性極佳，而排洩亦極速，且無顧無不快之副作用，可使用大量而藥效高效，此乃「百炎滅」優良之特點也。

民生藥廠 出品

交戰國交換撤僑 雙方爭執焦點

美英認應由中立國船隻運載 交戰國船隻不宜負此項責任

日來英美僑民界中，盛傳日本與英美間互換僑民一事，所以遲遲未有具體之決定者，實因關係當局間，對於運輸船隻之國籍問題，尚未取得一致之諒解。

船隻問題

英美政府方面、認為日本及其佔領區內英美籍官員及普通人民之撤退，赴指定之對調地點，應由中立國船隻運載，而日當局則曾宣佈英美官民將由義郵船康脫凡第暨日郵船龍田淺間及鎌倉丸等共四隻載往東非，此點恐未能得英美當局之同意，目下關係當局間之談判，顯以此為焦點，據現留滬之某英籍官員稱，「自互換僑民之事磋商以來，中立國船隻問題之重要，莫有甚於今日者，」又據若干人士表示，如此一爭執點未能得一圓滿解決，則撤僑之事，難望順利進行。

意見鑿枘

按日本與英美間進行談判對換撤退官民，迄已兩月，最初發表時，調將有巴西輪船兩隻、自南美駛滬、迎載協約國官民返國、不久日當局宣佈對調官民、在東非馬格斯實行，繼又透露協約國官民擬由義日郵輪分別運送離此，但日前日使館發言人聲稱，此事非至最後一分鐘，不能斷定究竟，而義當局又不證實康脫凡第輪，將為撤僑專輪之一，不料今又發生輪船國籍問題上意見之鑿枘，頓使撤退官民一事前途難以樂觀也。

五教講座舉辦 五行研究班

今年為五教年，本市諸耆老如沈信卿、丁福保、徐乾麟、唐文治諸先生，對於五教大同之義，宣揚甚力，本月二十五日（星期一）下午四時，五教圖書館內又添設一五行研究班，敦請劉具章主講，根據易理，發揮五行大義，推天地造化之原，明人生吉凶之變，歡迎聽講，概不收費，地點四川路六五〇四號五教圖書館一樓三

為生存而奮鬪 猶太人的街頭市場

堅決沉毅機警冒險 是他們獨特的性格

本報特稿

記得曾有人說過一個挖苦猶太人的笑話：「富翁某，舉止闊綽，揮金如土；有一次，旅行猶太國，不幸得病，遂醫囑必須輸血，方可有救。這富翁就願出千金代價，向人買血，當時就有一個猶太人應徵而來，願意將自己寶貴的血，輸給這富翁，得到這筆酬報。不料這個富病人經輸血後，完全食言，祇允給酬一半；以後這富翁又好幾次向猶太人買血，但他願出的代價，一次減少一次……」

理財經商 堪稱能手

那個說笑話的就問到：「這裏為什麼一個揮金如土的富翁竟一變為這樣吝嗇呢？」答案是這個富翁身內已有了大量猶太人的血。猶太人是素以吝嗇著稱的，富翁就中了猶太人吝嗇的「毒」。雖然這個笑話，未免太誇張，太挖苦，但它卻局部地表明猶太民族的一種特性。猶太人不僅吝嗇，亦極勤儉，其實吝嗇和勤儉是一對孿生子。吝嗇的人一定勤儉，勤儉的人亦一定吝嗇。因為如此，猶太人善於理財經商。到現在身後遺產糾紛還沒有解決希望的哈同，不亦是一個猶太人嗎？

可是躲在猶太人勤儉吝嗇的背後的，是他們堅決，沉毅，機敏的適應環境和創環境的本領。要知道現在猶太人是沒有祖國的。他們的足跡遍佈全世界，但是他們有冒險和進取的勇氣，不論環境是怎樣的險惡，不論受盡人家怎樣的欺凌和逼迫，他們始終不變爭取生存權利的決心和毅力。這就是他們到現在還能在這優勝劣敗的世界上取得相當地位的原因。

推銷貨品 無孔不入

恐怕沒有人會堅定地信在上海亦有幾萬個猶太人吧！數年以來，成批的猶太人民被驅逐，離開歐洲來到這國際都市的上海，做流落的難民。他們原來都居住德奧等國，發展固有的民族性，在金融界工商界甚至在政界上佔得很優先的地位。不幸遭受當地政府的嫉妬，受着磨難和摧殘，終至家破人亡，一無所有，被驅逐出境。他們赤手空拳，飄零到上海後，就在虹口一帶安頓下來，重張起求生的旗幟，踏上艱難的奮鬥底路程。

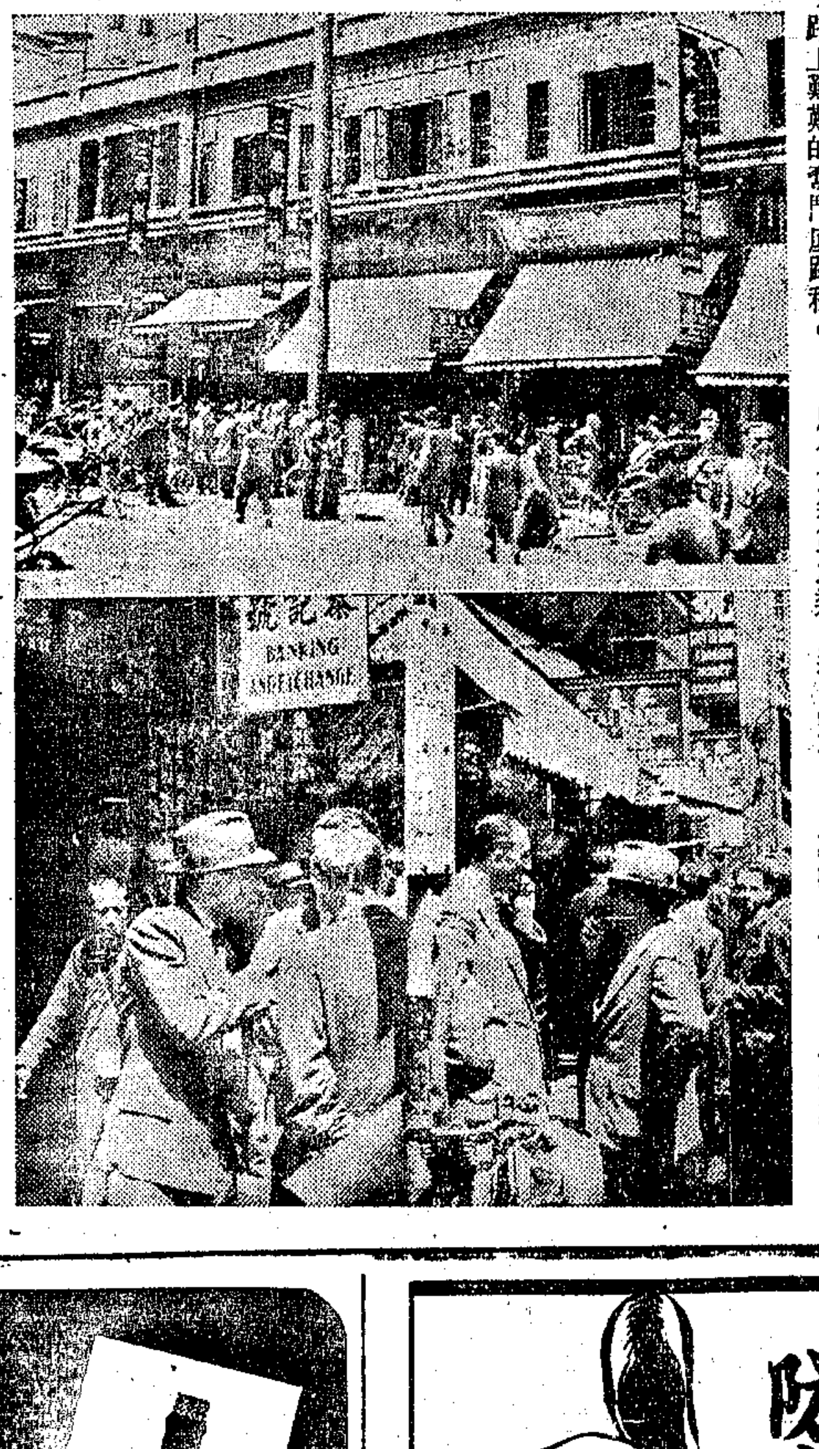

猶太商人　猶人以善經商著稱於世、彼輩流亡來滬後、勤苦奮勉、卒得立足、右圖(上)中央路馬路市場(下)交易時神氣、

剛才已經說過猶太人是善於經商的，所以他們謀生之術，亦逃不出商業的範疇。中心區的各寫字間大廈內，往往就有這輩猶太人的出入。他們是商品的推銷員，拎着一隻公事皮包或箱籃之類，逐戶兜售。

他們確能把握做生意的門檻，柔聲和氣地要人家買這樣，那樣。他們很了解顧客的心裏，可是他們亦很保持自己的尊嚴。整潔的服裝，特別和氣的態度，往往會給人留下一個深刻的印像。（未完）

幼幼教養院 募捐展期結束

幼幼教養院為工華兒童收容所改組，前收養兒童凡一百五十人，均係戰時流離失所之難童，孤苦無依情殊可憫，上月間舉行徵募捐款，定期原為一月，成績已逾十萬，茲已決定延期至六月六日結束，又該院生產部特於新閘路（成都路西首）五四四號分設籐工門市推銷處，舉凡籐製器具莫不應有盡有，開幕伊始優待九折，至機器磨粉部代辦各項雜糧藥材，取費低廉，希社會有心人共予贊助，給養股為服務社會，特參考中華醫學會出版之「我們吃什麼」一書，編製茶餚營養表一種，堪作家常茶餚之參考，第一版數千份業已索取一空，茲又再版數千份，凡欲索取者，可附郵四分，致函閘封路二一〇弄九號該院（電話四三二七六號）索取。

中華慈幼協會 徵募教養費

目標法幣二十萬元

本市中華慈幼協會，素以提倡兒童幸福為職志，自戰事發生以後，人民流徙，老幼離散，該會職責所在，力爭救濟工作，先後收容難童，將近萬名，現設有慈幼教養院及難童收容所兩處，共收養無家可歸之孤苦兒童四百五十餘名，際此百物騰貴，經費激增數倍，雖力求撙節，時處弗給，爰經該會執委會議決，定於六月一日起至六月三十一日止，舉行徵募教養費運動，目標為法幣二十萬元，現正由幹事部積極籌備中，深信各界人士，屆時定必踴躍捐輸，俾該會工作，不以經費竭蹶而致廢墜，則造福兒童，寧有涯矣。

雲起樓藏古今名人書畫二次展

精品甚多歡迎參觀　日期五月廿五日至五月卅一日　地址廣西路寧波同鄉會四樓全部

旅客病斃黃包車上

前日下午一時，有一形似工人之無名男子，年約四十餘歲，在外埠因病乘火車來滬，擬往新閘河乘輪轉回家鄉，不料僱坐人力車行經法租界老北門大街時，竟斃命於車上，由車夫喚捕報告捕房，將尸舁入驗尸所，查無尸屬，由普善堂收埋，候屬認領。

裕興銀行開幕盛況

四川路四〇三號裕興銀號，係銀錢業巨子朱敬庵蔡人傑等集資開設，業於日昨正式開幕，各界前往道賀者約千餘人，聞經理朱君經營該業有年，經驗豐富，來日營業發達，穩操左券。

昨日本報發報時間六點二十分

社會服務

◇招領鈔票　茲有基督徒某君於廿三日在南京路石路西首拾得鈔票數張，請失主說明失款數目，鈔票張數，發行銀行及遺失時間地點等，在兩日內前往靜安寺路一一九四號金君處領回，否則該款將移助申報讀者助學金，為失主造福。

體育新聞

強華周堂小型球對抗賽 今在東華球場交鋒

不售門票歡迎參觀

遠征滬寧之強華足球隊員，昨日（廿二日）抵滬，於今午五時，在舉勵路東華球場與本市新興勁旅周堂隊對抗，不售門票，歡迎參觀，強華素負盛名，威震大江之南北，麾下猛將如雲，滬地首領人選，如商保正、何家統、岳仁孝、胡漢文等均隸該隊，實力而見一般，周堂此役，倘屬處女賽，全滬好手幾被羅致以盡，如秦必高、袁銀田、張林根、張昭鵬、費春華、郁黎明，皆勁旅周堂隊，陣線堅硬，兩隊實力不分軒輊，勝負難以預卜，兩隊出場陣線如下：

▲強華（領隊）徐成裕　徐成方　孫漢興　戴仁達　與奎文　阮龍生　岳仁孝　何家統　陳大吉　胡漢文　高保正　阮龍生

▲周堂（領隊）陳周堂　秦必高　陳焯志　張昭鵬　張龍光　袁銀田　曹琴芳　張林根　郁黎明　葉貽挺　費春華

西青排球賽尾聲 蒙諾克戰震旦

六時廿分僅一場

西青排球賽、今晚有蒙諾克對震旦、為乙組最後第二場、於六時廿分、按震旦在形勢中、以七勝三負，今日一役，震旦如能獲勝，蒙諾克則三勝亦不能脫離殿軍之氛圍，乙組決賽定週三舉行，出法捕對抗蘇維乙及甲組，俄無二場，

運◆動◆簡◆訊

▲梅生盃小小足球總決賽，由瑞龍出戰小威，雙方各無所獲，〇對〇平分秋色，本周末小威戰量星旋後，瑞龍對量星，以解決總錦標。

▲周堂盃小球昨賽結果，小龍勝人文（周）棄權，合衆勝耀華（周）棄權，飛熊勝昆仲（堂）棄權，瑞堂勝小混（堂）三一〇，晨鐘和厲力（堂）三一三，合衆勝正興（表）二一〇。

▲華洋體育會成立、足球組明晨練習、今晚召開全體大會、

申報船期表

出口

▲寧波班

萬吉　廿五日下午三時泊揚子碼頭

常山　廿七日下午三時泊太古碼頭

海琛　廿七日下午三時泊揚子碼頭

海通　廿六日下午三時泊揚子碼頭

▲定海班（乘瀛沈家門）

新平　廿五日下午五時泊廣信碼頭

華翔　廿七日下午五時泊廣信碼頭

華渤　廿九日下午五時泊廣信碼頭

▲崇明班（堡鎮・南門港）

江蘇　每日上午八時外灘一號碼頭

慶江　廿五日上午九時　仝上

浙江　廿六日上午九時　仝上

▲通州班（任家港・天生港）

華平　廿五日下午九時十二號碼頭

南通　廿六日下午九時　仝上

旭昶　廿七日下午九時　仝上

▲青龍港班

華鳳　廿六日上午十時十二號碼頭

華康　廿七日上午十時乘瀛東一號　仝

▲瀏浦班（十一圩港）

華安　廿五上午七時泊外灘六號碼頭

長豐　廿六日上午六時外灘六號碼頭

▲口岸班

八圩港　天星橋　揚州　五圩港

天伏州　河口　佘家扳　八江口

霍家橋

太古丸　廿五下午五時外灘三號碼頭

華萬　廿六日下午二時外灘三號碼頭

六太古丸　廿七日下午五時三號碼頭

華祿　廿八日下午二時外灘三號碼頭

華綏　廿九日下午二時外灘三號碼頭

▲江北班

常陰沙　張黃港　新生港　新港

安發　廿五日中午　外灘四號碼頭

安和　廿六日中午　仝上

仙樂

每日茶舞紅星雲集

徐虹　陳璧　英莉

以上三位小姐每晚在此候教

汪麗珍

准於明晚參加本宮候教

洛平伴奏姚莉歌唱

中央運動場 回力球

今午五時半起賽　單打十盤

香檳票每張五元　六月廿八日開彩搖獎

張園劇場

靜安寺路成都路口

時間　三時　八時　票價　二元　三元

今天榮譽獻演　朱國樑領導　翡翠園

陳蝶衣編劇　孫了紅導演

張鳳雲　張鳳霞　史湘雲　張艷雲　主演

全國風社滑稽　服裝化　影化　話劇　稽化滑稽

未開幕播音半小時　歡迎來賓點唱

訂座電話三二四八四號

新仙林

仙境林園・樂府天堂

亂世佳人　徐虹英

常駐本廳晚舞候教　小鳥依人　鄧麗華

常駐本廳晚舞候教　天然美人　陳芸

準於明晚候教　栢妹妹

天天晚舞候教　鼓王　湯尼　演奏興奮

新阿斯拔爾撒

內服驅梅聖藥

藥性和平　服法簡易　預防梅毒　功效奇偉

主治　一二三期梅毒・梅毒愛症・帶毒預防・耳鼻疾・遺傳梅毒・各種貧血・梅毒性疾病・皮膚等病

本埠各大藥房均售

萬有製藥股份有限公司　上海崑山路一二八號

包裝　十片　廿片　一百片

武田製 保利他民

補血強壯

專治各種　貧血　衰弱　虛弱

【包裝】二五〇瓦　五〇〇瓦

各大藥房均有經售

總發行　武田大藥廠　上海福州路一二五號

2-14

防疹第一 哈利巴

上海北四川路八三三　田邊洋行

健胃腸 去疲勞 治脚氣

高單位維他命B1劑　強力米太寶靈片

維他命B1的含量約為啤酒酵母製劑的十倍

【包裝】100片　300片

各大藥房均有經售

總發行　武田大藥廠

2-6

猛攻淋毒全癒

對於急性淋、慢性淋濁、均能即癒

向稱難治的女淋　尚且早日痊癒

絕無不良反應及胃腸障害

索爾逢阿密得系多元的製劑

猛力打淋

內服用片劑

發行所　大學眼藥本舖　參天堂株式會社

855

淋病

本劑消炎殺菌鎮痛清濁　功效面面俱到　服後藥力隨血液之循環無遠弗屆　直接包圍病灶　發生抗淋殺菌之偉大作用　用靈驗非凡絕無副作用　用（各大藥房均售）

強利比兒　藥片

總經理處　濟華堂藥房　雲南路四七號

性病專家 張克倫醫師

擅治花柳生殖泌尿器病

張克倫醫師創設克倫醫院二十餘載，經驗豐富，手術高超，採取泰西最新治療法，明於辨症，審於用藥，對於淋濁、梅毒、橫痃、婦女隱病以及性神經衰弱等症，俱負實根治，迅速痊癒，永無後患。

時間：上午十時半至十二時半，下午四時至七時。星期日下午停診。門診費：五元。

院址：廣西路遠東飯店對面克倫醫院。電話：九〇八七八號。

黃金大戲院 地址 八仙橋 電話 八四二一四
座價 十元七角七 八元六角四 五元八角三 三元八分 二元六角 一元九角五 附收娛樂捐三成在外
臨別紀念今明二天 祇有
今天(三時至八時)公演 曹雪芹 張國斌 胭脂虎 小三麻子 史文恭 打碗 高雪樵
紳商各界特煩梅派傳人 李世芳 袁世海 刺
紀玉良 李克昌 上天台
李世芳(楓錦廉) 孫盛武 儲金鵬 張盛利 張國斌 全部錦康鳳
明天(三時至八時)公演 張國斌 陳月梅 殺女報恩 高雪樵 顧寶亭 金雁橋 袁世海 單德元 青風寨
李世芳 儲金鵬 孫盛武 張盛利 各界特煩雙鰯佳劇 (頭本)虹霓關
李世芳 紀玉良 孫盛武 儲金鵬 韓金奎 四郎探母全部 坐宮 盜令 出關 見娘 哭堂 別家 回令 求情

上海戲劇學校
假座斌記更新舞台 電話 九七一七七 九〇二七二
座價 三元八 三元一角半 二元一角半 七角半 三元〇 七分 一元半 一角一 六角二 三角九 三角 分 附收娛樂捐三成在外
今天星期一日戲 下午二時公演 二五六次
全部紅鬃烈馬 彩樓配 三擊掌 別窯 探寒窯 母女會 趕三關 鴻雁捎書 武家坡 算糧 銀空山 大登殿 回龍
明天星期二日戲 下午二時公演 二五七次
火牛陣(全部)
樂毅伐齊 金台拜將 宮門結師 南單仇 伊立讒 發國齊 田單救主 盤問 四進 樂君 中定 花良 田單 縱火 擺陣 (etc.)

金鑫大舞台 定座電話 九〇七三〇
賣座盛況 打破舞台紀錄
連夜軋滿・今夜請早
劇情緊湊 佈景全新 噱頭新鮮 打開結棍
奇術科學 隱身術 末場佈景耗資萬元 電燈閃爍 巨型變化
三門街(三本) 火速訂座
表情細描 週大唱 好極 劉龍 書房 露金 蓮雲 狠 六套兵器 件件出手 驚險萬分 札足台型
精采劇情 失狗 激堂 雙喬 皇李 搖暗 醉番 三狹 ...
看過個個觀衆滿意

蘭心 蒲石路邁爾西愛路
時間 兩時半 七時半 座價 三元 六元 連搨 在樂捐內
定座電話 七〇一四一四
今天祇演夜場 千隔購票 免致向隅 祈夜票 兒童全票 幼童拒賭
比更大家偉 比更大春勸人
秋 原著巴金 編劇李健吾 導演佐臨 舞台監督胡導 金堂 無敵 陣容 請查前昨本報

龍門 愛多亞路六六一號 榮禽公司管理
時間 二時半 七時半 座價 六元 九元 四元三元 連捐
電話定座 八六一七一五
日夜獻演 兩大喜劇名著
中發白 鴻鸞禧 又名金鍍 舞台監督 王珠
堂堂陣容 芝蘭韓非 張非 洪宏 柯剛 英郁 穆宏 文笛 林白 沈敏 烽沉 張哲 里欽 洪伐 史鶯 王原 祺 明暗 都成 妙諦 嬉笑 怒罵 盡是 文章
榮偉公司出品

卡爾登 電話 三三〇五一
時間 二時半・八時 六元 五元 四元 三元 二元 附加 新娛 樂捐 在內
今天日夜獻演
梅花夢
鄭重推薦・哀情名劇・
改編 穆寶 導演 鄭正 原著 黃貽鈞 音樂
館香梅作 建吟 小仙 甘星 宦途 達人 佳人 病世 貧
上海劇藝社演出

中旅 天宮劇場 鄭家木橋 二路 電話 九八〇九 八七二八
日夜兩場 獻演 日場二時半 夜場七時半
打破歷來賣座紀錄
唐若青 水仙花
艷如桃李 冷若冰霜 偉大悲劇 捲土重來 無不滿場
千萬早降
玉潔冰清 父綿繡 戀愛 至上 生離死別 慘絕人寰

紅寶劇場 新世界原址
票價(六元・五元・三元)
日場二時起 夜場七時起
電話送票(九〇六七二)
今天日夜公演
紅樓夢
蕭劍青 編劇 梅熹 李英 聯合導演 七幕五景古裝名劇 服裝富麗 佈景偉大 緊附 劇中由陳璐主唱 黛玉葬花 悲秋
★欲免向隅★火速定座★

新新公司附設 新都 綠寶
定座電話 九〇六三七
日夜場 日場二時半 夜場八時 座價 二元 三元 五元
今天公演 家庭劇團 地獄紅淚
今天公演 張恂子編導 名劇 婚姻 趣史
下期公演 錢劇 國色 大香 訂座電話 四四四四
新都劇場 一八三二 四元 三元 元半

申報每週市場統計

上年一月至五月底累計 最高	最低	今年一月至前週末累計 最高	最低	項目	前週(五月十八日至二十三日) 最高	最低	上週(五月十一日至十六日) 最高	最低
.08	0.05	0.15	白借	錢業拆息	0.15	0.15	0.15	0.10
6920	6140	23450	8500	現金(十兩)	35000	21050	21700	20650
81.65	70.00	73.50	59.50	公債：統甲	65.70	59.50	67.20	59.50
75.90	64.20	72.00	55.15	統乙	60.30	52.50	60.20	55.15
72.10	60.80	72.20	54.60	統丙	60.00	51.50	59.90	54.60
70.40	59.10	67.20	51.00	統丁	53.50	46.00	55.20	51.00
71.00	58.00	69.80	52.20	統戊	55.00	47.80	57.20	52.20
1580	1334	6120	1090	棉紗：廿支雙馬廠單	94500	5850	6120	5000
—	—	7750	1980	廿支雙馬現貨	9430	8100	7700	6600
48.25	38.00	255.00	87.00	細布：12磅大鵬現貨	320.00	300.00	255.00	238.50
49.00	39.50	267.00	90.00	粗布：16磅地球粗布	360.00	217.00	267.00	258.00
165.00	142.00	530.00	255.00	外幣：美金鎊	620.00	530.00	520.00	510.00
19.10	17.20	36.50	15.40	美金票	42.00	32.00	33.30	32.00
2.11	1.60	8.10	2.50	日軍票	11.30	7.45	7.44	7.21
4.80	4.23	5.30	2.50	香港票	6.00	4.80	5.20	4.80
98.50	91.15	150.00	90.00	華股：中國銀行	—	132.50	135.00	135.00
131.50	100.00	315.00	160.00	浙江興業	—	315.00	315.00	305.00
130.00	100.00	290.00	195.00	鹽業銀行	—	295.00	290.00	285.00
17.25	15.00	35.00	21.00	中一信託公司	—	35.00	35.00	39.75
120.00	93.00	270.00	187.00	五洲藥房	275.00	220.00	227.00	215.00
32.25	22.50	38.00	32.25	新亞新股	44.50	35.25	36.00	33.50
26.00	20.00	62.00	36.00	中法新股	76.00	61.25	61.50	58.50
38.00	32.00	57.50	32.00	華商證券	—	60.00	—	—
20.40	18.50	57.50	20.00	南洋烟草	—	54.50	55.00	53.75
61.00	50.00	185.00	60.00	華成烟草	195.00	185.00	185.00	170.00
41.00	32.00	152.50	60.00	大中華火柴	160.00	152.00	152.00	151.00
22.00	17.50	74.00	29.00	永安公司	72.50	64.00	65.00	61.50
11.25	9.00	30.00	8.00	先施公司	30.50	26.00	27.00	26.50
21.75	18.50	80.00	47.00	新新公司	81.00	73.50	75.50	72.50
91.00	87.00	235.00	100.00	商務印書館	260.00	237.50	235.00	207.50
43.50	41.50	130.50	65.00	中華書局	155.00	137.50	130.00	117.00
58.00	—	82.00	53.00	世界新股	110.00	88.00	82.00	72.00
200.00	170.00	477.50	190.00	永安紗廠	500.00	490.00	477.50	472.50
16.50	10.25	26.70	12.30	中國內衣	34.50	25.25	26.00	24.00
95.00	81.00	210.00	120.00	家庭工業	225.00	200.00	210.00	200.00
—	—	230.00	60.00	冠生園	265.00	232.50	230.00	220.00
16.00	11.50	41.50	20.00	康元製罐	—	41.50	41.50	40.00
120.00	93.00	300.00	150.00	大中華橡膠	350.00	310.00	300.00	245.00
5.50	4.00	15.50	9.00	漢冶萍	15.00	15.00	15.50	14.75
8.20	7.65	19.50	11.00	華商電氣	20.50	19.00	19.50	18.50
9.20	7.50	18.50	10.25	閘北水電	19.50	18.00	18.50	18.00
15.80	10.50	31.50	11.00	外股：業廣地產	36.25	30.00	29.75	29.50
29.50	24.00	36.00	16.70	英聯	38.75	30.00	30.00	29.00
118.50	78.00	103.00	45.00	會德豐	90.00	—	96.00	—
30.50	18.60	44.00	17.50	中國墾殖	42.00	38.00	40.00	38.50
10.50	8.00	19.50	1.00	中營	23.00	19.20	19.50	18.00
36.50	24.50	25.00	11.20	鋼業	21.00	19.50	22.00	20.00
—	—	13.90	4.00	紙業	13.00	11.70	13.00	12.00
22.25	13.30	15.00	3.50	公共汽車	13.00	12.00	11.50	11.00
51.00	39.00	60.50	27.00	電車	61.00	58.50	57.00	56.00
43.25	30.00	38.00	18.00	電話	39.00	—	38.00	37.50
53.00	33.00	45.75	18.00	怡和紗廠	43.00	38.75	41.25	38.00
—	—	27.75	6.50	中紡	31.50	20.00	24.25	22.00
10.30	5.40	22.75	4.10	信和	26.25	18.40	19.10	17.00
7.35	4.75	18.50	4.70	上海毛絨	17.00	15.30	23.70	14.10
61.00	41.50	45.00	22.50	祥泰木行	35.00	32.00	37.00	34.50
25.00	15.60	22.50	11.20	英達昌	23.50	22.50	22.50	22.50
49.50	30.75	34.50	18.20	英檯華	35.50	34.00	34.50	33.50
37.00	21.25	27.00	6.00	蘭格志	25.75	23.50	24.00	23.00
29.50	18.20	24.00	10.00	橡皮	25.00	24.00	24.00	23.25
1.96	1.20	2.70	1.10	地榜	2.50	2.25	2.50	2.35

(註)本表資料由銀行學會供給。華股外股之最高最低價格，係以買進價或每日最後成交價為計算之標準。

經濟專刊

第四一五期

紗布橫跳

買即利機會

上週紗布市況，在中儲券一再掛牌，各項謠諑交流之下，完全陷入紊亂之境；終週市氣，驚浪駭濤，變動不可理喻；乘以上海紡織印染，申新二九，永安第三，保豐，安達，合豐等八家紗廠實行交還，人心愈益興奮；二十支雙馬廠單由前週六千元連破七千，八千，九千元三道大關；月平日軋開途千之現貨，因受廠單可以車貨影響，漸趨軋擠；故價格昇騰不休。二十支雙馬廠單最高竟見九千一百元，現貨見九千四百元。粗細紗布亦一致再創新高價。十六磅雙象粗布見三百七十元，十二磅地球細布見三百三十元，掰為曠古未有之顯峯。

週一因內地售盤倒壓，引起浮多吐售，雙馬一度回跌，小至五千八百七十元；但週二以東疋橫跳，兀自上昇；但週二以後，幻變日巨；高價迭出不窮，且其漲風往往在收盤之後。姑就棉紗廠單為例：週二收盤為六千一百二十元，但收盤後復昂至六千四百元；週三收盤為六千三百三十元，但收盤後又做至六千七百元；又如週四收盤為七千二百元，但收盤後又做至七千八百二十元；更如週五收盤價為八千元，但塲外後又漲至八千七百元，如斯情形，簡直罕覯。語其原因：則實受金融上之刺激所反動者也。週末二十支雙馬廠單收盤八千八百五十元，較上週飛漲二千七百六十元，現貨九千四百三十元，漲一千八百三十元。二十支雙地球九千二百元，漲二千零五十元；三十二支金寶星一萬三千二百元，漲二千二百五十元，十六磅雙象粗布三百七十元，漲九十五元；十二磅地球粗布三百三十元，漲九十三元。

目下紗布實際銷胃仍陷停頓，本街零售門市生意受購買力荏弱，影響亦屬有限，惟因金融上之不斷刺激，致引起敏捷反響，現時人心受上週大上落遺跡，尸是紊亂氣象，下週幻變為如何，當仍隨金融市塲之震盪左右也。(泉)

究屬顧慮重重 外股所漲尚微

上週間之外股市況，初期穩中帶疲，形勢頗難振作；供求情形平常。迨至週三以後，突然急轉奇堅；此後續有發展。商者各方目光初方注意於棉紗軍票等方面之搜購，此後鑒於市價上漲過巨，忽思及外股未被抬高，於焉轉加青睞，爭起購進，亦一窩風之現象也。全週成交額隨價格高漲而迅速增加，五天中共有三十五萬八千一百十股。（根據華人掮客公會逐日報告）而以最後一天有十三萬八千二百七十五股最多，已打破去年十二月八日以來之紀錄，亦此次幣制變動聲中所造成者歟。

各種股款中，仍以紡織等股成交最多，最為活躍，怡和紗廠初盤旋於三十八元半與三十九元半之間，及至週三，忽驟升至四十三元七角半，終為四十三元，軋升三元半，中行最低見過二十三元七角半，此後一路激升至三十一元半，軋升六元二角半，信和紗廠自十八元半升至二十六元二角，軋升七元四角：均為紗價之大漲特漲所帶上，小額股漲勢較弱，紙業升十元，為十二元一角；上海毛絨十七元，僅升三角；橡皮類各股交易尚稱不寂，內以地榜加侖丹及太傘馬拉等成交最多，惟價格上升甚微，約漲三角六分云云，實業股僅以業廣漲六元二角半較巨，其餘所漲有限。逐日成交不多。金融業各股，更乏人顧問，僅中和一種略有點綴而已，公用事業股除電車成交較暢外，餘則缺乏實戶。

就物價有增無已而論，外股交易，已不以其安全與營業情形決定之。而惟依其資產價值為估價之根據，不過默察大量游資之趨向，似猶未集中於此，故漲力終不能與其他相頡頏；此究因前途顧慮重重之故耳。(桑)

華股騰躍

金融刺激頻頻 漲度大開紀錄

上週華商股票市況，受金融之劇變，買風之盛，價格之暴，造成市上籌碼有求無供之新狀態。此種現象，向所未見，若謂投資踴躍，毋寧謂人心恐慌之反映也。

就一週來股市而言，週初接承前週之漲風，步步見緊；自週三之新舊法幣掛牌，由七七而三次改縮後，漲風頓盛，買戶求進者，如風起雲騰；情緒之緊張，非可言喻。百貨業股之中國內衣，由二十五元半升至三十四元半；永安公司六十四元半升至七十二元半；新新公司由七十四元升至八十元；新藥業股尤見鋒鋩。新亞新股自週四穿出四十元關後，扶搖直上，昂至四十四元半。中法新股，初呈平定，繼即猛挺，達七十六元高價，潛勢仍盛。生化優先，週來頓見飛黃，由二十二元半挺升至三十一許。中英藥房已升至一百九十元成交。其他如五洲，民誼，信誼等，莫不俏俐非常；紡織業股籌碼本少，受市勢之刺激後，挺升更勁；大生廠由五十五元升至一百元；又三廠漲四十五元；達豐染織升五十五元。實業股中以文化業股漲勢最盛，世界新股竟達一百十元之高峯；商務，中華亦頻漲不已。藝林彩印，由八十五元升至一百零七元半；大中華火柴所漲無多，蓋其票面尸超過六倍故也。新都飯店，先挺後平，公用業股如華商電氣，衝出二十元關，站至二十一元五角之間，閘北水電亦迫近二十元矣。

展望本週市勢，苟非金融趨勢由動盪而穩定，則股市之繼續上升，殆意中事。然值得注意者，市上各股籌碼，經上週暴騰後，賣戶固已見稀；而買戶因價格過高反呈觀望態度，故預測本週間之成交數，恐難若上週之繁榮也。

債市好轉

環境有利變化

上週間公債市況，買賣變方之搏鬥已臻白熱化，變動至為劇烈：跌停板後忽轉漲停板，誠為去年十二月八日以來所未見之奇績；最後賣方拋出雖多，卒以買方賴其無窮盡之資力，祇吸不放，並得環境上之援助，乃於奄奄一息之中，力起沉疴，終各升九角至四元二角不等，全週成交大旺，共計約有一千三百萬元光景。

當週一週二兩天，整個局勢，幾為賣方所控制；凡屬所及，價即憂然下瀉。統丙統戊首先停板，統丁繼之；此時各債僅值票面之四六折；九折，似乎前途不勝悲觀。殊不知債市在此驚風駭浪中，金融界仍在不斷進行扶植工作，抑且隨環境之險惡而愈益努力；經營結果，居然大有可觀，並獲得北票金融界及紗花等之贊助，故於週三，即迅速轉成漲停板，此後三天，雖中途小有曲折，然賣方已無力轉移局勢：各方人心欣欣向榮，復受幣制變動及物價飛漲之刺激，脚地益覺穩固。

查上週來賣方所拋之貨，為數依然甚巨；然竟全為買方如數收去。其實力之雄厚，非普通尺度可以衡量。而最近間劃頭貼現率之奇昂，公債作價因以劃頭計算，故無形中按照貼水比率又須賤去九折光景，際茲大量現鈔均為投機者所席捲以去之時，劃頭頭寸頗感缺乏出路，於是購買公債，遂為一舉二得之事。因此雖在幣變叢生之秋，而債市獨能保持堅勢，足見其基礎之鞏固，絕非外來勢力所能搖撼。一般人已預料公債將為游資之最後歸宿地。(嶺)

傳說竟非謠言

幣市插翅高飛

上週間外幣市況，果如投機家渴望，大起漲風。為勢之烈，不特出於一般投機家意料以外，且創空前變動之紀錄。蓋一月以來市上盛傳之提高儲備掛牌之說，竟告實現；排日一陞，愈演愈烈。因之各方買氣亦隨之愈陞而愈強，軍用票週初已自七元四角半步升至八元一角半。週二(五月二十日)改牌實現，但較預料者為少，故會退至七元七角七分；

華商股票 促進社會繁榮 振興工商企業
全國首創 悠久歷史
薛永昌股票公司
專營代理買賣華商股票
地址：九江路證券大樓二四五號
電話：九〇九二五・九六四九八
組織健全 信譽卓著

華股投資大本營
五豐企業公司
買賣華商股票
規模最大 籌碼最足 行情最準 成交最速
地址 北無錫路七十三號
電話 95042 96810 91331 96309
(簡章承索即寄)

亞洲企業公司 華股商票部
代理買賣華商股票
外灘12號匯豐大樓三樓一〇三號
(電話) 一八七四九 一三二四七

行情報出 立即成交 證金存息 特別優厚
德豐公司
專營買賣 股單
一色起做
(地址) 中央路廿四號六樓六〇二
(電話) 10782 總線

興業股票公司
代理買賣華商股票
(地址) 二馬路證券大樓廿二號
(電話) 九一六二六 九一一二一 九五九七三

大華銀號
門市部
軍票 新鈔 市價最優
薄利買賣 劃頭掉現鈔 現鈔掉劃頭
地址：江西路(南京路口) 電話一五七四九・八・七
行情公道克己

福康股票號
代客買賣華商股票
地址：二馬路二五〇號河南路東
電話 一一二七五二號

得利克膿 共所人 一聲響 一笛氣
傳遍東亞 一出

淋病治療，雖有多種，不但治療時間極長，且難有根治把握。得利克膿係東亞首創斯界法比利金製劑，針於頑強淋症確能於短時內減菌根治，且對於肺炎及左列諸疾患，尤奏偉效，早已傳遍東亞。
主治各症 急慢淋症 五淋白濁 婦女白帶 肺炎 關節炎 化膿疾患
TR 44

頭神筋關胃感傷腰
痛經痛肉痛節痙攣熱解質冒麻痛痛斯齒痛
鎮痛解熱劑
海的克止痛粉
各大藥房均有出售
發行所 東亞公司
上海河南路三三九號

淋殺抹片 德國美可牌
最新淋疾聖藥之寶！

剿滅淋疾 捷如閃電
本療劑由內服，即能化體內之血液、細胞組織等各部分中，迅速產生強盛之抗菌力，表面性當然能迅速奏效，對於潛入深層部之淋菌亦完全能發揮其撲滅之偉力。服後決無損害腎臟及障礙消化等弊，患者安心服用，即可全愈。非空言者可比。
主治效能：急慢性淋症，攝護腺炎，子宮淋，女性淋疾，及一切化膿性疾等
【包裝】二十片 五十片 一百片
各大藥房均有出售
大阪市東區今橋二丁目 本店 黑田藥品商會株式會社
上海狄思威路八〇一號 分店 黑田藥品商會上海出張所 電話 02.6390

塩野牌 五淋拿根片
淋疾最短期化學療法劑
無論急性及慢性 速服本劑 一星期則淋菌小魔即歸烟消霧散 故淋疾則五淋拿根之呼聲 早已廣聞於中外矣
包裝 二〇片 一〇〇片
株式會社 塩野義商店 上海出張所 上海西華德路七〇號

愛始萌
無論怎樣化妝也不能表現青春與美麗的婦女，對鏡自嘆，日夜悲嘆——也不到現在竟有奇妙的新發明。每天只須一片至二片的玲瓏小藥片，就時服用，於此神妙的藥力，管保在最短期間，迅速發揮或美貌。蛻變容而成西施……女界的福音，消瘦的奇藥，百聞不如實驗一試便知！
五十片裝 一百片裝
上海北四川路 田邊洋行

益母 肥兒 催乳 特效 靈藥

乳拓胚精

促進分泌 乳湧如潮 母健兒胖 功效可靠
結乳 乳母 玉顏姣好
果乳 兒 活潑嬉笑

說明 函索 即寄　公司 藥房 均售

養元製藥廠 出品

大華
今天榮譽獻映 二時半 五時一刻 八時
團匪手機鎗開 劊窟提關大火
鎗彈如蜂！ 密電如梭！
勇武英俠硬派新星
勞勃史蒂林 代表作品

美艷「亡命者」的驚險作
亡命梟雄
出鎗林彈雨 天羅地網 逃入險龍潭虎穴
計謀牢獄中越獄！ 強醉中假破盜窟！
下期獻映哀艷鉅片
桃花恨
全新拷貝 頭等天長地久

美琪
今天榮譽獻映 二時 五時 八時
妖•熱烈•強勁
林達黛妮兒 麗泰海華絲 泰羅鮑華
碧血黃沙
媚眼勾取！ 鮮血博得！
全部五彩 十四大本
加映卡通：無敵水手
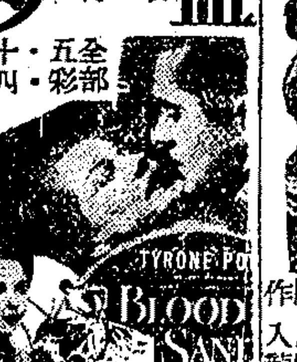
女人都爭着投在他懷裏
星期四，五，六准獻映
裘第絲安德蓀
傷面女人

大光明
今天榮譽獻演 二時半 五時一刻 八時
桃樂姍拉摩
英俊明星雷恩密爾蘭合演
全部絢爛五彩
美人魚

妙舞銷魂 蝕骨情定 清溪裸泳 肌滑脂凝 色膽包天 手辣心狠 火山爆發 地裂天崩
星期三，四天榮譽獻映
麗琳哈蕙傑作
天魔艷舞……奇蹟無比
舞姬記
（即「天恨難離」）
香車寶馬，重子美女，情王鏡影，花影淚恨！

麗都
今天獻演 二時半 五時 八時
萬國歌舞團

南京
祇有今天獻映 二時半 五時一刻 八時
暴風雨中血史！
惠廉根 伽大 愛琳 哈蕙

BOMBAY CLIPPER
孟買飛剪號
飛機劫機 潛艇接應 水中毒藏 盒內密寶
明後兩天獻映奇情巨片
克拉克蓋博 泰麗洛楊
野性的呼聲

國泰
今天榮譽獻映 二時半 五時一刻 八時
女性世界魔王
「蝴蝶夢」中飾女管家者
裘第絲安德蓀
傷面女人
若蛇蠍！之 若探究！之

LADY SCAR-FACE
兇狠狡滑 名探 設陷 施妙計
星期三四五六榮譽獻映
洛麗泰楊領銜
心上人
科學化美人催眠偷香吻
星期四五六
怪屋捉妖

金門
今天三場 下午二時半 五時一刻 八時
酒亂荒淫大地陸沉
屈賽 克拉克蓋博 珍妮麥唐納
舊金山
（大地震大崩裂山搖岳撼）（大火燒大混亂怵目驚心）
耗資四百萬美金作
San Francisco
米高梅超特作

大上海
今天四場 二時半 四時半 六時半 八時半
集藝壇第一流人物 演最有骨幹的本劇
于素蓮 石揮 韓非 英子
亂世風光
金星巨片

新光
今天三場 二時半 五時一刻 八時半
李麗華 嚴化 主演 文逸民

好事多磨 勞燕分飛 花月良宵 一現曇花
花月良宵
藝華出品 歌唱哀情巨片 插曲四支

滬光
今天三場 二時半 五時一刻 八時半
李麗華一人扮演兩角精彩
李麗華
陸露明 孫敏 韓蘭根 梅熹

奇女子
文逸民 好夫妻 活拆 二十年 含冤
樓上元五角 樓下三元 新捐在內

皇后
今天榮譽獻映 日場 二時 三時
戀愛至上傑作

陸露明
上官雲珠 楊志卿 譚光友
淚灑相思地
哀苦欲絕 無比艷麗 女士們多帶手帕

金城
今天三場 二時半 五時一刻 八時
智勇雙全 膽略過人
鳳凰 舒適 宏達
金玉滿堂
少女失蹤 偵探國華 使人顏開
杯弓蛇影 鄭小秋導演 使人瞪目

杜美
蓓蒂黛維絲 喬治勃倫
購夫記

十年來上海藝壇最偉大演出
文逸民 李英 余琳 宏達 聯合演出

李萍倩導演
請密切注意開映地點及日期

健康

不要毒害孩子！

嚴正

在一所醫院的候診室裏，看見一個婦人抱着一個孩子：婦人患着厲害的花柳病，走起路一拐一拐的；孩子則臉上手上腳上生滿着瘡。

孩子兀是睜着一雙發亮的眼睛，不斷地吮吸着婦人的奶！

三兩個好心腸的病人勸阻那婦人說：「你自己在發病，不要給你的奶他吃吧！已經有九個月，喂一點稀飯不是也可以嗎？」

那婦人聽了，沒加可否，只說她的病是她老板傳染給她的，她自己曾生過四個孩子，都在產後不久死了；這個孩子是打育嬰堂裏抱來的。說時，充分顯示了她的「婦德」，沒有絲毫怨尤的表情。

孩子兀是睜着一雙發亮的眼睛，不斷地吮吸着婦人的奶！……

但那樣的毒害孩子到底是顯而易見的。在另一方面，一般父母們在精神上傳給孩子的毒，因為多是不自覺的，危險性就更大。在親權於多數的家庭中還佔着優勢的目前，像上面的事正是屢見不鮮的：做父母的主觀地或下意識地將自身的思想上，行為上的老毛病傳染給孩子，要孩子亦步亦趨，處處學他們的樣！其實他們自己原來就不像樣！我們知道孩子比成人富有「可塑性」，這樣在未長成之前，就已給弄得失去了「人」的靈魂！

要孩子長成為真正的人，我想，只有立刻停止喂哺有毒的奶。如果沒有富有營養的牛乳，那麼便是稀飯也好！

不然，失去了「人」的必備條件，想持續生命已覺為難，又怎麼談得上發展？

兆豐療養院
院址 白利南路三五號 兆豐公園東對面
病房 自三元起（膳食在內）
門診 上午九時至十二時 下午一時至四時
X光 防癆檢查每日上午舉行每人收費五元出給檢查報告書
人工氣胸術係由侯雲卿博士親自施行收費低廉
電話 二三三五六
章程 函索即寄
醫師 院務主任 侯雲卿博士 駐院醫師

金都 電話三一四〇三
今天三場 二時半 五時一刻 八時半
衆口交譽
舒適 胡楓 孫景璐
紅淚影
富貴門第 花園錦簇 溫柔鄉里 綠窗紅情
人人一灑熱淚
金星巨片 鄭小秋導演
今日放映 更見生動

國聯 電話：九六二六一
網羅最新片 今天兩場 一五天換
陳燕燕 梅熹 韓蘭根
時裝新片
標準夫人
廿七至卅一日 全體明星重映
家

辣斐 辣斐德路
今天三場 二時半 五時一刻 八時
埃洛弗林 大傑作
英勇奇情鉅片
無法無天 有聲有色
金城鐵騎
注意時間

大滬 地 口路 電21989
今天三場
陳雲裳
新婚血案

浙江
今天開映
鐵血奸雄

自然

毒氣專家

昆虫　羅文

在人類尚未發明毒氣之前，昆虫早已在應用着種種毒瓦斯了。有幾種螞蟻能夠噴射強烈的「蟻酸」，倘使有什麼人魯莽地把面孔湊近蟻窠，他的皮膚一定會燒焦的。這股強烈的氣息，往往足以引起鼻子的刺戟，這顯然是現代芥子氣的先驅。

最善利用毒氣的要算是甲虫了。倘使受粗暴的捉弄時，連美麗的瓢虫也會發出一種臭氣的。可是手段最高妙的卻是名符其實的放屁虫，這是長約三分之一英寸的深藍帶紅色的甲虫。受驚時這甲虫發出少量向四面發散的液體。當這液體一經和空氣接觸，它就微微爆發，變成有惡臭的藍氣。作為防禦，具它是再有效沒有的，結果使小小的放屁虫輕易地逃避許多設法捕食它的大虫。

能夠發出猛烈之毒氣的另一種甲虫是那形像兇惡的截尾虫。這是園子裏常見的殼虫，生性好鬥。即使有一根手杖觸近時，它也會擺出勢洶洶對它攻擊的。首先它把尾巴捲起，於是從尾端的二條黃色的腺放出強烈的臭氣。

此外還有一種會發臭氣的園子裏常見的昆虫。那就是在夏天黃昏時我們可以看到在園中無力地飛翔着的草蜻蜓。它的體軀作青色，而有着一對形似珍珠的黃金色眼睛。受人捉弄時，它竟然會發出一種臭氣，雖用肥皂與水竭力洗去也無法洗淨。

在昆虫的幼虫中最擅長潑射毒氣的是歐洲大蛾。當它安靜地取食時，它好像是溫和而美麗的虫兒。可是一經受到敵人的威嚇，它馬上把頭縮回，現出極兇惡的「面貌」。同時它像充滿憎恨的模樣伸展尾端的二根紅綫。倘使這種「神經戰」仍不能擊退敵人的話，那麼它就射出一種非常難聞的酸液。

發明

夜明鐘

沈雄

戰爭時期，一切工作皆加緊，所以夜晚也常要工作，但晚間戶外工作非常不便，伸手不見五指，還能做什麼事呢。夜明鐘便為應這種需要而生，鐘上有一個燈頭，所以無論在煤庫中或園子中工作，都能看清目標。其製造法係以夾子把閃光燈緊在鐘的握手處；農夫的鐘或鋤上若有了這種設備，雖日落西山也仍可照常工作。清道夫或園工也可在夜間清除道路上的積雪了。

談資

哭笑機器

耕筆

美國有一位物理學家發明一種神秘的機器，牠能發出某種特殊的音波，使人感受後，便會大哭或大笑不止。預備把這機器裝置在劇臺上，當演戲時，若為喜劇則播放快樂音波，觀眾的神經一觸此種音波後，便莫不哄堂大笑連續數小時；若為悲劇，則播放悲哀音波，觀眾便痛哭流涕，如喪考妣。不論劇情如何平凡，演員的技術何等拙劣，都能收得出異的效果的。

有人預料「哭笑機」問世後，劇場的賣座盛況恐將不可想像，同時這機器也將使劇壇放異彩。

我卻以為這是不可能的，因為使用這種機器以後，觀眾的情感都出於被動，不自然，像被按了笑簌似的狂笑（或大哭），他們對於劇情就無法欣賞了，結果徒使神經過分緊張，顧客是決不會光臨的。

風雨同舟

何家麥

（五）拔來報往

翠珍道：「我聽了，立刻天旋地轉，頭昏眼花，像有一枝箭刺着我的心，可憐我就昏厥過去了。」國芳道：「後來你那裏妹呢？」翠珍道：「我昏厥了過去，什麼都不知道了。」國芳自覺問的可笑，又說道：「翠珍姊，你應該忍耐，達觀，我不是幫着你說你舅舅壞話，他根本是小人，一個人和小人生氣做什麼？如果這裏二伯母允許的話，你丟了鄉裏，隨我往上海去住幾天，也讓你舅舅知道翠珍姊不一定要住在鄉裏。」翠珍笑道：「像我這種人，配到上海去嗎？到上海去，給人家看做一個使喚丫頭，倒是有分。」國芳道：「那是什麼話？你不要把上海人估量得太高，在上海住的女子，難道一個個都是雍容華貴像個小姐像個少奶奶嗎？便假定說她們有幾分像，但是翠珍姊，也不見得不像，摩登會輸給人家嗎，美麗會輸給人家嗎？」

國芳把翠珍順便恭維了幾句，翠珍倒是忘了悲憤，笑道：「我往上海去，是不成的。這幾天，我算來到城弟家裏住了，現在看看，我要離開城弟家裏，也是不成的，有許多事，二伯母想不到，喜鵲何媽想不到，城弟是更想不到……」國芳忽然握住翠珍的手，一連搖撼幾下。翠珍看國芳的神情便知道她要說出不尋常的話來。果然，國芳很輕盈的一笑道：「我聽得有人說，翠珍姊來了，是不會再去的，簡單的說，你是葉家的人了。現在因為葉先生居喪，還沒宣佈，將來將來是絕對沒問題的，對嗎。」（八四）

若要做事快跟 補腦 補腎 補血 精神 生力 助 補力大 奏效速 藥房公司均售

中央 電話九七二八〇
今天三時 五時半 八時
故城風雲
國泰巨片 無上艷史
卓文君

卡德
剑底鴛鴦
革命火炬 骷髏會議

光陸
硬派 巨頭 赤膽忠魂
神秘之曲

九星
今日三場
洪荒時代
百萬年前人獸
明日 孽海潮

亞蒙
維多 麥丘
人鬼戀愛奇史
鬼戀
下期 歡喜冤家

新新
周曼華 黎玉
盧宮秘史
下期 鐵手人

光華
今天三場
神奇奧妙上下兩集
閃電大盜
下期 蕩婦
漁光曲

美華
蘇三艷史
周璇 舒適 主演
二度蜜月

巴黎
最後一天
桃李爭春 琴挑
風月

明星
星期日 六時 二點半 八點半
白楊 四金千
鴛鴦 西廂
下集 隱身大盜

明都
摩登祝枝山
大鬧明倫堂
唐伯虎點秋香

因緣
江笑笑
雨夜鎗聲
顧 蕩婦

大中華
將軍之子
後羿
借妻 金黃夢

旋宮
重相見
江笑笑

浙東
丹桂劇團
索夫 盤夫
因果
龍圖 賣花

皇后
姚水娟 李艷芳 錢秀靈
玉環 連
酒淚相思地
香菱

仁弟鑒
松蔭弟鑒
知鑒 有事談請來電洽 念七日後請賜音及地址 憶
徵求
高價徵買一切文具！
高價徵收文具
徵求 舊報紙 原件 西報 鄭森泰
徵購舊印刷機
徵求合作
徵合作事業
徵屋
電力廠房
徵廠房
徵屋
徵求寫字間
徵頂
徵求
徵求扁鋼
徵求縫衣機 電風扇
高價徵求甘油
徵售汽車
買 腳踏車
徵求馬達
現鈔徵求收音機
徵求廢影片
徵求皮革
高價徵求金華客人
尚有分類廣告轉入本報第八版

招尋

分類廣告

申報 十種人事分類廣告
特價每行每天二元五角二行起碼 十行為限僱猶免費贈拍紙簿
召租 出售 徵求 聘請 待聘 飲食 娛樂 醫藥 房地產
電話接稿請撥 九三二四八

大新遊樂場
大京班
同興女子越劇社
友聯歌劇團 歌舞明星 蔣慧娟
方朝精神團
有聲電影 日夜放映 著名巨片

天蟾舞台
今夜初次演
鴻春獄
十二集
狸貓換太子
無敵大開打 九音大聯彈
戲情緊 張派做

共舞台 定座電話 八五八八九 八四八〇八
對號入座專演京戲
好得熱昏 今夜早場
第十集
佈景嶄新 玻璃藏珍樓
趙如泉 王桂卿 陳鴻聲
閃電大式開打
寒山冤魂 燈光
怪俠歐陽德

分類廣告 （接第七版）

仙草露 狐臭特效劑 一分鐘奏效 大新 先施 新新 永安均售 每瓶十五元 電話購貨38527不取送力 雷電藥廠出品

徵求

●經營雙馬徵求投資 茲有現成紗號及市場人才信用素孚因缺乏流動資金徵求有意投資合作凡有誠意者請函申報信箱796號接洽

徵求古玩 字畫古銅磁器翡翠玉石件 漢玉硯台圖章 國綠研究社 電話八潘七二路○28號

徵求九成新沙發 如願出讓請開明最低價格 函康腦脫路長城邨二號翁君 電話三○三五六

徵小學及教室 如有小學出讓或有教室兩三間出租 函蒲德路545弄又一郵220號陳君 約期面洽

徵分租 夫婦二人有一小孩 徵求卡德路附近 無論何種光線 一間 請向愛文義路六百號樂光洽 電話34468

聘請

僱傭機械電機鐵道工人 一、職工科：工作部份包括車床、鉗工、打鐵、配合、爐匠、鍋匠、電工、機械修理、駕駛等各科名額三百名 二、待遇：日給、加給、宿舍、伙食、旅費均由本公司供給 三、資格：年齡廿五歲至四十五歲以上 經驗在五年以上者 四、報名：每日上午十時至下午四時 北京路卅二號二樓 一百十號

業餘獲利良機 茲招請男女推銷員 以業餘工作若努力進行每日可得五百元 有意者叙明履歷投函郵政信箱二一一三 款項必需 日用品 一百元 三進可

●招聘文牘 兼辦記一位須國文精通 出筆迅速能兼西式簿記 如願就該職者請自書 履歷及照片函寄波路349號中國實業公司 合則函約面試 不合概不函復 親來恕不面洽

●招請學生意 本店今招學生意兩名年齡在十六七歲須通文字算術並兼善騎脚踏車之術刻苦耐勞供膳宿合格者至福煦路成都路對面333號大經武記汽車材料行面試時間不拘 得選須備安實商保有意者

●招助產士 凡有內政部證書相當經驗耐勞無家庭累者請五天內至西法華鎮六八八號廣德平民醫院面洽（祇登一天）

聘請家庭教師 高中科請將資格報酬時間函法租界祁齊路三二〇金國英上或下午須補全 話希望

待聘

●保姆兼護士待聘 女士廿六歲畢業助產願任保姆或護士助理家政之職聘者二日內書明待遇寄本館信箱803號

營業

四達西藥行 本行電話九八二一〇 地址四馬路浙江路神州旅社221號

大達西藥行 黃仲虎啟事 敝行自遷址以來條已月餘承蒙新老主顧遠近各幫及同行賜顧感激之餘恐未週知特再附告 電話一八九八一 地址：河南路泗涇路口新泰大樓念四號

培德華行西藥部 戈登路餘慶里廿號愛文義路北首電話六二八一一

●德昌西藥行 麥特赫司脫路二四八號二樓靜安寺花園北首電話66648

申報 十種人事分類廣告

召租 徵求 出售 聘請 待聘 飲食 營業 醫藥 娛樂 房產 十行為限 特價每行每天二元五角 信箱免費 贈拍紙簿 二行起碼 電話接稿請撥 九三二四八

香烟 是國產的出路 是客幫的捷徑 存煙要當代掉新烟 首創代客寄賣 本行組織為聯合門戶經營市場並取代凡聯市批發客價中外香烟等貨物之推銷以佣金為本旨 滿代行戶意見交換新煙報消息公告街道買賣時價如有新貨等項均在此場買賣 北京路管理處四行戶總 中南公司 電話 一〇二七五 一六三八〇 一六〇中 二六〇八大樓

日文統制經濟 緊要新聞 支那情報 週報 日華經濟動態 金融商工市況 統制消息 統制資料 旬報 凡工商界進行業務必要參考諸物 報費每月金五元 並可免費試閱 中國通信社 發行 四川路二一五號 電話一三五四三一六

照相隔日可取 市民證 身份證 法國公園 華龍路白雪照相館

到府修無綫電 五元 任何當場聽壞保立一年好 電話38490 兄弟無線電行

當面修理無線電 修費三元 ●●● 任何損壞當場修好 保用一年 電話91589 新聞路一六六號大新無線電行

新專修藝沙法 請打電話97677 翻新做套 取貨按登精府料修理克己高 浙江路三四〇號

強民公司 特備堆棧 代辦移動 轉棧手續 穩簡敏捷 煙兌市場 煙皂雜貨 歡迎資詢 各種市價 電話12231 江西路114號三樓

民益申莊 歡迎顧客光臨賜教 電話36801 老大沽路163號

囍 請租利聞禮堂播音機 每天六十元 電話九一四九六 愛多亞路湖北路口轉

大王油 旅行必備

亞開貿易公司 專收顏料呢絨 印染顏料燒鹼硫青呢絨洋針衛生衫等願出售者請至福建路八四號三樓十七號 電話九七七五〇（即五馬路石路口） 本公司派出看貨人員均有看樣單據如無此項單據概不負責為憑

銀幣 鎳幣 舊郵票 出全滬最高代價 （注意地址）當弄僑民郵幣社 愛多亞路650號（免得上）

高價收買套鞋洋針洋釘 92046 五馬路滿庭坊端達街十八號 匯利行

現鈔收買 今日為限 任價收買 伯數年碑帖古硯名石昌亭 ▲▲▲▲▲ 書畫 四馬路二四〇號三樓張

書扇 書畫 父子合作 八元一法 三法租界 貝勒路 坊卅二號 組壹小雲 勤勞報 神父梅 ▲▲古今字畫收 ▼▼

收藏家托售古玩字畫 重價收買珠寶翡翠 古銅古磁象牙格絲繡 碑帖端硯圖章玉器 汾陽坊四號樂廣同 路口六一四三二一號

高價收買木器 中西紅木 銀箱 風扇 鋼琴 鐘錶 床等應有盡有 電話82103 （福煦路）（瀛洲）行隆興

拍紙簿 普遍贈送 精美實用 凡刊登本報上列十種人事分類廣告者均可按下列贈例領取之

贈品辦法 ㈠連登一行三次者贈拍紙簿一本 ㈡連登二行或三行三次者贈拍紙簿一本 ㈢登六行至十行一次者贈拍紙簿一本 ㈣多登多贈依此類推 電話接稿請撥 九三二四八

首創第一 專收上等 銅鐵床 木器 電話轉接85280 直接收買 比較高價 脚踏車 電風扇 並代客修漆 床愛多亞路38號 一號萬興床廠

收買木器 重價 電話轉接 90179 98672 本公司高價收買紅木器 白木器 電風扇 電知即到 來府四面路 新木器 家庭服務社 95號 直接收買 服務社

專收上等 木器 電話轉接 83834 本公司木器 各色藝術 新舊傢俬 應有盡有 收貨 二十七號 五公司 貿易

專收上等 木器 電話轉接 76287 木箱 鋼琴 玻璃 傢具 服務社 新式 三號 平價 九號 利濟

專收 木器 電話 86751 專收箱子 源源 盛鋼 琴 社務 路一二 平 九號

●代客收買翡翠鑽石 紅藍寶石 大小均可 接談 珠寶名貴 首飾 古代 珊瑚 瑪瑙 洋行 士雷 海寧 靜安寺路 九一 鋼器 玉器 四號 不論

立大提莊 買收服貨 價高 中西衣服 皮貨 細毛 跑馬廳路391號 電話38807

舊貨 高價收買 西裝 皮貨 打字機 照相機 風扇 冰箱 電話3895 西木器 保險箱 收發 靜安寺路1755號 大鐵床 昌興公司

舊貨 打字機 照相機 千里鏡 中西木器 西裝 風扇 收衣 電話36459 新聞路536號 新記公司

新開按摩 中國女子推拿 按摩 十六號 寺路一○五號 二弄 每日下午二時至十一時 第二道 扶梯 三

外國女子按摩 年輕女子 擅長按摩 歡迎光臨 路角215-17弄4號 麥特赫司脫路 靜安寺 房間

外國女子按摩 新到青年女子數位擅長按摩 歡迎光臨 路600弄一號 下午二時至十時 （近愷自邇路）

按摩 Miss Meggy 新寓址 卡德路 四十一弄七十二號 房間 美麗女郎 按摩 歡迎光臨

老牌中西按摩 中西女子精技按摩術 修指甲 歡迎高尚華賓光臨 卡德路 41弄72號樓上 甲九號 房間

按摩 Miss Cora 迎光臨 西摩路454弄 二號房間 時間十時至十一時 擅長按摩 歡迎光臨

丹麥女子按摩 新添數位年輕女子助手 歡迎高尚華賓 靜安寺路一〇二五 弄三十三號 別墅 時間下午二時至九時 請由後門進出

中西女子按摩 華賓招待週到 請駕靜安寺路 四號 二號房 每日 時

●按摩 外國女士數位擅長各種按摩 歡迎光臨 靜安寺路一〇八一 弄七號 房子內A字 七號室 間下午一時至八點半

年輕外國女子按摩 歡迎高尚華賓 臨請駕靜安寺 路 二〇五號十六號公寓 每日二時至九時

按摩 年輕女子擅長按摩 請駕臨威海衛路840號 每日下午二時至九時

批命 全部細批 上收款 函指示前途 飛路錢家 祇取十元 另批後 號

出售

容大公司 四川路126弄A字七號 TEL 18299 ▲各貨衆多 三星蚊虫香 明星花露水 △牌複寫紙 No.4鐵筆臘紙 力士皂 棕欖皂 固本皂 ▲零躉批售

新光鐘表材料行 南京路廣西路口 亨得利總行樓上 歐美材料零躉批發 正牌邊十字表條 正牌愛而近表條 正牌亞咪茄表條 桃牌各種表油絲 魚牌各種銼刀 薩康丁膠水 備貨充足 號碼齊備 其他各貨應有盡有

中華高等橡皮圈 中華實業社 總批發處：百新書店 總店四馬路：分店棋盤街 質優 價廉

慶盛號 愛文義路六四六號 賣 買 ㊣ 毛巾 批發零售各種毛巾棉布 價格特別克己 手續簡捷穩妥 發售收買光中毛巾廠單 （品 牲 犧）★每條二元五角★

●狂漲聲中仍售老價 府綢 嗶嘰 白元條 八丈八大新 六丈七八元 九元 每匹◆◆ 四馬路世界一樓 派力司 七八元 舊局貨 電話購貨 (98702)

真絲 雪白電力紡 廉售 不退色小格子紡 地址 四馬路石路口 聚源一坊八號 友誼 電話九六四

出售 廉價 中人 國產 每打廉價出售 欲購 古祥街華業里 八星榮記 電話八七九三 至所 接洽 （行

汗衫 廉售 至美汗衫 每打一百九十元 皮汗衫背心 30元 每打 新聞路星水 ... 電話

批發 汗衫 80支 60支 九六八二四 轉中一 貿易公司

省燐器 是火柴代用品 將來火柴貴如金 經濟適用 請打電話九〇六二一購 元價值四元 亞 細 實 業 啓 勸君購置省燐器 一盒高價 每二只 又大號

德國膠 出售原料 Koller牌 欽購從速 每日九時至三時 電話三三五四四 夏季友人托售 火油 一聽 號

五洲皂 脚條 皂條 每箱一百二十五條 電話三九五元 每箱二十條 十五元 昌行

●上等肥皂出售 今有超等肥皂原料 高尚經濟 耐用 120塊裝 請駕臨四川路110號三樓33號接洽 每箱

全套郵票 郵出讓 最近全套以及各種變體 並有外國駐華郵局在華發行之外國郵票 票郵 出讓 有意者請於每日下午 時間至澳門路 125號 茂泰洋行 內 歐君接洽

樂華複寫紙 出品精良 價格公道 承蒙賜顧 誠歡迎 批發轉 廈門路同春坊 六二號德里 電話 97495

草紙 最經濟 最實惠！ 黃色雙連 1080張 白色 2160張 原價念元 灰色 45號紙行 路同春坊 9462 電話

痧一粒 老牌痧一粒。專治虎烈拉。急痧打碎一服。預防吞一粒。▲發行所 各有批發 電話78018

大王油 藥力高強

避毒素 最新發明 預防花柳 每盒五元 外用特效 藥房公司 旅社均售

觀音油 能止疼痛

萬輪服務部 每月七十元 出售各式脚踏車輛 包括檢驗校正潤滑擦油 修理及無須材料 前來修理 自行車不出 為限 路遠 出租 一元 車 接送 輛 承造邊三輪客車 公司 （電話：三一一六一三一）（福煦路七一六號）

脚踏車出讓 茲有德國 Salling 牌 一輛色質俱佳 最合高尚人士代步之用 願平讓 地點靜安寺路六六七號萬昌洗染店 斜橋堍 口 價$2500

跑車 英製 克羅米 油漆 全 新 同昌 飛馬牌 完全原配 裝有 德國 牌 電機及全 新 皮子 舒適耐用 $3500 福煦路中心 電話36844 洽

因本人離滬出讓 三槍跑車 台（七成） 價格特別 廉價讓 頂跑車（九成）鄧祿浦（八成）平車各一輛 地址 白克路五一六號（成都路口）

三飛 三槍 茲有八成新三飛三槍平車一輛 花牌 電燈 釘子 頭 鈴 齒盤 肯胎 (申現無此胎) 廉讓 6500 元 欲購者請速至華龍路39號洽 遲恐不及

▲▲▲▲ 美車 $.7500 茲有美國 Elgin 自由車 一輛 九成新 車燈 喇叭 俱全 裝璜美麗 新 JOHN BULL 車胎原 一切 台頓 RIEMANN 燈 因出門願以最低價七千四百元 急讓 件 請至四路世界里328弄六號林洽

九成新平車 英國 Valet 牌九成新平車 精美絕倫 特價法幣 一千七百二十七號 愛多亞路一千二百二十七號興利公司 Raleigh 三十二年 最新式 齊全 機 概屬上等精美 異常 因離滬賤售$5000.K. B 福履理路A33號王洽

脚踏車廉讓 來路脚踏車 速照會 一架 願以廉價出讓 合意者請於上午十時至十二時 下午一時至四時 到新康路 三號二樓一〇〇號 大新公司王君接洽 電話19632

●跑車廉價出讓 茲有英國 最新式 跑車一部 如有意 購者請至 利沛牌 九飛 孟德蘭路 一五二號 電話三六五六五號 夏君接洽

交通新利器・經濟代步品 汽車式脚踏自動車 四輪 安全 輕快 遠勝包車 美觀 舒適 賽似汽車 總經理四輪脚踏車，三人同坐真寫意，酷熱落雨都不怕，更可無須軋電車

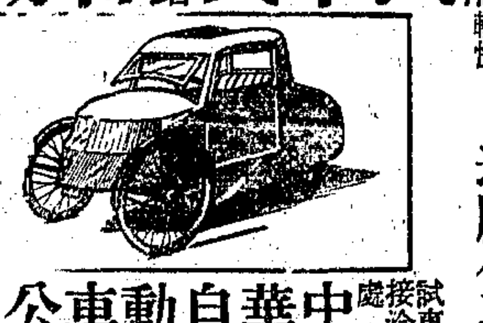

中華自動車公司 試車處 地址 九江路川口大陸銀行樓一號 電話 一〇八二〇九一七七〇

●英貨女車廉讓 $800 欲購從速 請臨戈登路美琪對過 九十一號

三槍跑車 胎九成新 克羅米 油漆全新 售價 一千四百元 有意者 電話79860 恩濟 世路 254 號近亞爾培路 三旗牌28吋自行車（西海路後）配件俱全 運照會 一輛 價廉 請至環龍路 581號 三樓 程君接洽

廉讓 英製三 全新 零件俱全 電話 全新

$1650 新M牌鋼車 堅輕 絕頂 隻手可舉 來路貨 求讓 現款出讓 愛 威海衛路三四 六配件全新

男平車 九成新 連照 $1200 齊全 $2300 出讓 古拔路121弄 一號 內 補治 $370

●脚踏車 九成新 合 南馬路 路465 弄

BSA 三槍二飛 二十六吋 九成新 $1500 麥根路 永平里 17號 車 全新平車一輛 闌 林海格路 路69號 乙 來斯 劉洽

出讓 YSTO 各種 法界 卓 路 號 請

廉讓 龍牌 551 短袖 汗衫 六十弄十號 彌 ●廉讓 全新白 腳 嗶嘰 西裝 六弄十號 興泰號 王君面洽 二件 全毛 衣料 三碼 衣 袍 到 西廣東路五十號

●廉讓 百元 毛料 甘年 新夾 衣 大 男 用 一件 近 掛 表售 儲票 四百元 有意者 請撥 一 六八 六〇 〇 馬君 接洽

廉收音機 全新五燈RCA 燈泡 外表中 無短波 三元 十九百元 梅白路 格十 號洪 蹄 二十 滬新 讓 錢 百 全新 五 包 元 收 有

廉售 開關 單連 每打 德式 輕 接 鋒 $64 四 日 連 雙連 十八 $66 元 特 打 百餘 美粉 欲購者 電話 14367 薬 廉售 顏色粉 欲購 請至 ... 博物院路 131號 BUSH牌 原裝 英國 貨 5293 電話16001 陶君

白煤 老牌 煤球 每打 發售 浙江煤業公司 電話7843 6 ... 電話 97 ...

紋皮 廉讓 美 舊 時 自行車 伍千 五 元 號 眼 福 路九一四 號 陳 啓

飲食

真正四川銀耳 兩性 性須養身 健腦 均強 可 以 始能享受人間至樂 ●常服強身健腦 滋補聖品 極宜 常 四川商店 南京路山西路東 電話九五四九一

上海農業公司經理 生 生 牧 場 真鮮新 Butter 白塔油 貨已久 缺 “A” 消毒牛乳 不足？ 覺落滋養 電話二〇三九六 地址 大西路一七五

耀銘行 新鮮消毒 牛奶 白塔油 品質超等 “A”牛奶 甲等(T.T.)牛奶 甲等“A”字牛奶 兩磅 $4.25 一磅 $2.15 半磅 $1.15 照當局限價 歡迎定購 總經理處 辦事處麥琪路三〇一弄七號 營業電話七二一七六七號

請嚐 新增麵點 白雪糕 炸醬麵 八仙麵 炒粉干 炒麵 園 和 順 78682 聖母院路118弄21號

牛力果大勒吐精奶粉 各一聽出讓 請向愛多亞路一七二號近江西路口成君接洽

●民生醬油 售十二元 還是 忍痛 犧牲 五百 斤裝 所存 無幾 要買從速 實價 決不 二元 速 完 就要 漲價 電話 二二二〇二

拍賣

中央公證拍賣有股份限公司 禮拜一拍賣 准於五月二十六日上午九時半在廣東路一六〇號本行內拍賣 四川眼 棒冰櫃 電冰箱 連馬達二只 北極 鋼琴 王牌 Moutrie 收音機 喇叭 銀器 打字機 脚踏 車 真皮大菜椅 柚木 大菜檯 來路 紅木 絲絨 花綢 面 沙法 床 及 西式 沙法椅 西門 一應 中 上 等 對床 床墊 皮箱 衣服 照相 機 等 儲備票 通告 特此 不計 拍賣 手 （注 錄） 寫字間 用木器 及 家 一 切 物品 自 即 日 起 價格 一律 改為

大通公證拍賣行 電話七〇一五八 一五九 蒲通西愛路九九號（鐵心新館隔壁）

准於二十六日（星期二）下午二時在本行內拍賣 天津地毯 男女衣著 書樓椅 大菜間 傢俱全 台摩 古董 擺件 銀器 等 沙發椅 登 玻璃器 無線電 刀叉 器 及 風扇 鐵床 木器 另星 雜物 踏脚

魯意師摩洋行 始創英一千八百七十四年 自同治十三年

娛樂

准於五月廿七日（禮拜二）上午九點半在博物院路本行 後間內 拍賣舊西裝衣着 大木器 權 花瓶 男女 衣 屏風 雨 舊鏡 皮鞋 以及 一切 什物 不計此佈

百樂門 每晨九時至晚十時 專授最新標準舞 舞學院 修業 全負責 介紹舞廳 五天保證 速成 女生 福煦路 口德隆 鄭

慧麗 下天午津 一路 時至晚 十 西 ... 6號（天津路 出入）

招生

教工藝 肥皂 化妝品 洋燭 調味粉 香油 車紙 複寫紙 蚊香 實地試驗 保證成功 上海 北浙江路 二○二號 大小 民工 藝 傳習所 ●●● 可做 一餘科

成功學校 W.I. Hamburger 主任 英法 文 德文 每月二十元（個別教授面議） 法租界福煦路 霞飛路 角 二路 電車 直達 特別教授 1823 電話 78898

房地產

法租界內A字住宅區 空地出售：座落浦石路 馬路 地七分六厘 五千元 洋房：座落 五頂 相近 原有 新式 住宅 二千元 應接洽 俱全並 即可裝修 入居 西班牙式 三厘 二號 東路 工程師 地產部 請勿 打擾 立新建築

霞飛路呂班路附近 單幢三層洋房出售 ... 八撥 三電 四話 八八

道契地廉售 地六畝餘 有大洋房一宅 上 房 價 請 向 福煦路331號 卓君洽 坐落 金司 徒廟 路 電話 ...

沿靜安寺路 市房廿一幢 市房二幢 住房十九幢 連地近畝（土地証）在 地豐路西首 廉售 新鈔念萬 電話四七〇一四八 洽

基地念四畝 住宅一百幢 廉售 一百六十 萬 愛 多亞路 中匯大樓 五樓 安 宇 地產公司 電話 94856

優等住宅廉讓 南市 衛生設備 新式建築 五千元 一萬 九分 四八 大公 出售 接洽 購者 請 電話六六一 五 蓬地 市 速 用

學校出讓 完全小學及初中校舍一所連同傢俱全部出讓 合意者請駕臨南市城內三牌樓六三號顧宅接洽

●房屋出售 坐落 霞飛路口 單幢 三層洋房 一宅 願出售 有意者 請 駕 臨 普慶 堂 接洽 電話 八五二五八

召盤

召盤 茲有滬西愛多亞路西首 公共租界 工廠 一所 經營 新式 兼營 洋服 勞勃生路 地十四畝餘 合 ...

廠房召盤 茲有計地五畝... 沈君 上午十時至十二時 電話 二五三五 克路 七同 五 家 竹 ...
（接洽 處）

召頂

▲第二特區 紗號注意！ 雙間三層店面召頂 坐落法租界 八仙橋 小菜場附近 地點熱鬧 交通便利 房屋寬大 電燈 廚房 俱全 租金低廉 請至法租界八仙橋 麥高包 祿路七一號或電81138張洽（本廣告只登一天）

空洋房出頂 計辣斐德路中實 三層洋房 一 幢 三大 小間 出頂 臨環 龍路 月租 三百 八十 號

召租

▲第一特區 店面召頂 租 七浦路北浙江路有三開間店面 均可 請至麥 根路 四九號 洽 價

出租 電力廠 房 餘 二自 來水 馬達 生財 九 廠 房 租 地址 七 號 卡德路 上午 八時 至 一時 半 接洽 弄 五 租 一 號 成都路 七四 一 弄 四 卅 一元 勝 家 長 棧 月 租

縫紉機出租

聲明

敬向沈佩六先生道歉 今因機款事先生調解得蒙致歉 茲因 從中 委 感 之 餘 特 此 登報 道 歉 名譽 攸關 實為 不 智 經 委 任 之 莞 大 使 陳 寬 廷 先 生 家 ...

滬江信託公司 受買 薛 陳 記 劉 元 章 隆 代 表 李 華 坊 立 ...

黃翰久泰行擬買受項 茲據 一代表 昌興公司 愛 文義 ...

茂記房地花園徵詢公告 ...

巢楚律師代表周合興君受買聲明 ...

申報 召租 徵求 出售 聘請 待聘 飲食 營業 醫藥 娛樂 房產地 十種人事分類廣告 每一行 二元 五角 特價 一律 每天 起碼 二行 十五 信箱 免費 贈 電話 接稿 拍紙簿 請撥 電話 93248

方振發遺失啟事 ...

●推受盤聲明 茲因 ...

盤啟事 上海儀器文具社 聲明 受推 ...

聲明 受盤 ...

遺失

遺失聲明 鄒人於民國十八年入國立中央大學畢業 所得文憑 凌廷襄 已於一卅年五月廿六日遺失 特此聲明

遺失棧單聲明 ▲提單 棧單 茲遺失中國 倉庫 三號 一月廿九日 ... 張廷記 告白

遺失聲明 ▲支票 股票 慎德莊 陳漢記 ...

●遺失印鑑圖章聲明 ...

遺失聲明 ...

醫藥

重要喉症 注意 每瓶五元 附仿單 喉痛 萬應 面來 吹藥 不取 公開 高貴 藥方

時疫重症 注意 痧 百要 中藥 不取 公開 高貴 藥方

同昌車行監製 南京路 口

濕氣香港脚 聖藥專治 腳趾 生肌 腐爛 止痛 痰癢 每瓶五元 小號 大號 每瓶 ... 經售處

大王油 奏效如神

方便丸 每日臨睡吃三粒 大便通暢 百病無

觀音油 頭痛 最靈